



Sistema de préstamos financieros de Argentina: un análisis sectorial y territorial

Financial loan system of Argentina: a sectorial and territorial analysis

Sistema de empréstimos financeiros da Argentina: uma análise setorial e territorial

Santiago Perez¹

Universidad Nacional de La Pampa, Santa Rosa - La Pampa, Argentina

 <https://orcid.org/0000-0002-7679-8819>
sperez@agro.unlpam.edu.ar (correspondencia)

DOI: <https://doi.org/10.35622/j.rg.2024.03.004>

Recibido: 14/06/2024 Aceptado: 10/08/2024 Publicado: 18/09/2024

PALABRAS CLAVE

concentración,
desarrollo, finanzas,
sectorial, territorial.

RESUMEN. El objetivo del presente artículo es describir y analizar la evolución y estructura de los préstamos financieros de manera sectorial y territorial de la Argentina, durante el periodo 2009-2023. Se realizó un análisis descriptivo-explicativo de los datos de préstamos financieros, evaluando la tendencia general, la concentración sectorial y territorial, y la correlación con variables económicas clave. Para ello, se utilizó la fuente del Banco Central de la República Argentina (BCRA) y las variables valor agregado bruto, empleo directo generado y el número de empresas. Los resultados determinaron que el promedio de préstamos financieros en Argentina durante 2009-2023 es de 43.016.947 miles de dólares. La tendencia general muestra un crecimiento hasta 2012, seguido de fluctuaciones hasta alcanzar un máximo en 2018, seguido de una caída hasta 2021 y estabilidad en los últimos dos años. La tendencia lineal es negativa, indicando una contracción en el crédito disponible, donde existe una mayor concentración territorial que sectorial de los préstamos. A nivel territorial las jurisdicciones de Capital Federal reciben el mayor monto, seguido por Buenos Aires, Santa Fe y Córdoba. Los préstamos se concentran principalmente en tres sectores: servicios a personas físicas, industria manufacturera, y agricultura, ganadería, caza y silvicultura. Los préstamos muestran una correlación positiva con el VAB (R: 0,79), el empleo (R: 0,82) y el número de empresas (R: 0,81). Se concluye que la desigual distribución del crédito contribuye a las disparidades regionales y limita el impacto positivo del financiamiento en el crecimiento económico y la creación de empleo.

KEYWORDS

ABSTRACT. The aim of this article is to describe and analyze the evolution and structure of financial loans in Argentina, both sectorally and territorially, during the period 2009-2023. A descriptive-explanatory analysis of financial loan data was conducted, evaluating the general trend, sectoral and territorial concentration, and the correlation with key economic variables. For this purpose, data from the Central Bank of the Argentine Republic (BCRA) and variables such as gross value added,

¹ Doctor en Ciencias de la Administración en la Universidad Nacional del Sur, Argentina.



concentration,
development, finance,
sectoral, territorial.

direct employment generated, and the number of companies were used. The results showed that the average financial loans in Argentina during 2009-2023 amounted to 43,016,947 thousand dollars. The general trend indicates growth until 2012, followed by fluctuations, reaching a peak in 2018, followed by a decline until 2021 and stability in the last two years. The linear trend is negative, indicating a contraction in available credit, with greater territorial than sectoral concentration of loans. At the territorial level, the Federal Capital jurisdictions receive the largest amount, followed by Buenos Aires, Santa Fe, and Córdoba. Loans are mainly concentrated in three sectors: services to individuals, manufacturing industry, and agriculture, livestock, hunting, and forestry. Loans show a positive correlation with GVA (R: 0.79), employment (R: 0.82), and the number of companies (R: 0.81). It is concluded that the unequal distribution of credit contributes to regional disparities and limits the positive impact of financing on economic growth and job creation.

PALAVRAS-CHAVE

concentração,
desenvolvimento,
finanças, setorial,
territorial.

RESUMO. O objetivo deste artigo é descrever e analisar a evolução e a estrutura dos empréstimos financeiros na Argentina, tanto setorial quanto territorialmente, durante o período de 2009-2023. Foi realizada uma análise descritivo-explicativa dos dados de empréstimos financeiros, avaliando a tendência geral, a concentração setorial e territorial, e a correlação com variáveis econômicas-chave. Para isso, foram utilizados dados do Banco Central da República Argentina (BCRA) e variáveis como valor agregado bruto, emprego direto gerado e número de empresas. Os resultados mostraram que a média de empréstimos financeiros na Argentina durante 2009-2023 foi de 43.016.947 mil dólares. A tendência geral indica crescimento até 2012, seguido de flutuações, atingindo um pico em 2018, seguido de uma queda até 2021 e estabilidade nos últimos dois anos. A tendência linear é negativa, indicando uma contração no crédito disponível, com maior concentração territorial do que setorial dos empréstimos. A nível territorial, as jurisdições da Capital Federal recebem o maior montante, seguidas por Buenos Aires, Santa Fe e Córdoba. Os empréstimos estão principalmente concentrados em três setores: serviços a pessoas físicas, indústria de manufatura e agricultura, pecuária, caça e silvicultura. Os empréstimos mostram uma correlação positiva com o VAB (R: 0,79), o emprego (R: 0,82) e o número de empresas (R: 0,81). Conclui-se que a distribuição desigual do crédito contribui para as disparidades regionais e limita o impacto positivo do financiamento no crescimento econômico e na criação de empregos.

1. INTRODUCCIÓN

El desarrollo económico de un país depende en gran medida de la eficiencia y efectividad de su sistema financiero, que desempeña un papel crucial al transferir liquidez hacia actividades económicas productivas (Vaisman, 2018; Morales Castro & Espinosa Jimenez, 2022). Un sistema financiero robusto permite que los recursos financieros se movilicen de manera eficiente desde sectores con excedentes de ahorro hacia aquellos que requieren inversiones, fomentando así el crecimiento del sector productivo y comercial (Villar, 2020; Bolsa de Comercio de Santa Fe [BCSF], 2022). Sin embargo, el diseño y la operatividad del sistema financiero pueden variar significativamente en cuanto a su organización espacial, nivel de concentración o desconcentración, y sus impactos económicos (Levine, 2004).

En Argentina, el sistema financiero bancario se caracteriza por una alta concentración territorial y sectorial en la distribución de los préstamos. Las provincias de Buenos Aires y la ciudad de Buenos Aires, por ejemplo, concentran la mayor parte de los préstamos del sistema financiero, evidenciando grandes brechas en el acceso a financiamiento en otras regiones del país (Parserisas, 2019). Esta concentración no solo limita la equidad territorial, sino que también afecta el desarrollo económico de las regiones menos favorecidas. Según Lerena (2013), el sistema financiero argentino se basa principalmente en bancos, con una estructura de propiedad privatizada, un mercado de capitales incipiente, y una contribución insuficiente al crecimiento económico. Esto ha llevado a un acceso restringido al financiamiento y a una concentración del crédito en actividades relacionadas con el consumo en lugar de sectores productivos.

El análisis del financiamiento no puede desligarse del estudio de otras variables económicas clave como el valor agregado bruto, el empleo directo generado, y el número de empresas. Estas variables son fundamentales para entender el impacto del crédito en la economía real y cómo este financiamiento contribuye al crecimiento económico y a la generación de empleo. El valor agregado bruto, por ejemplo, permite medir la contribución de diferentes sectores al Producto Interno Bruto (PIB) y su capacidad para generar riqueza. El empleo directo, a su vez, es un indicador esencial del dinamismo económico y social de un país, ya que refleja la capacidad de los sectores económicos para generar trabajo y reducir el desempleo. Finalmente, el número de empresas activas en un sector específico da cuenta de la diversificación y competitividad de la economía.

A nivel nacional, el tamaño relativamente pequeño del sector financiero-bancario en Argentina se evidencia en el hecho de que, en 2021, la proporción de préstamos respecto al PIB fue de aproximadamente el 8,5%, mientras que los depósitos representaron el 23,4% (BCSF, 2022). Esta situación pone de manifiesto la necesidad de analizar más a fondo cómo el financiamiento, especialmente los préstamos, se distribuye tanto sectorial como territorialmente, y cómo estas distribuciones afectan variables económicas críticas como el valor agregado, el empleo y la actividad empresarial.

Por lo tanto, la necesidad de este estudio radica en la importancia de entender la estructura y distribución del financiamiento en Argentina y sus implicancias en el desarrollo económico. Mientras que la concentración del crédito en ciertas regiones y sectores plantea desafíos significativos en términos de equidad y eficiencia económica. Además, analizar el financiamiento en relación con el valor agregado bruto, el empleo y el número de empresas permitirá identificar áreas estratégicas donde se puede mejorar el impacto del crédito en el crecimiento económico y en la creación de empleo. Este enfoque integral proporcionará una base para formular políticas públicas más efectivas que promuevan un desarrollo más equilibrado y sostenido.

En ese sentido, el objetivo general del presente trabajo es desarrollar un análisis descriptivo de la evolución de los préstamos financieros en Argentina entre 2009 y 2023. Para lograrlo, se plantean los siguientes objetivos específicos: a) Analizar la evolución de los préstamos a nivel de sectorial; b) Describir la evolución de los préstamos a nivel territorial; c) Determinar la concentración de actividad económica y territorial en la distribución de los préstamos; d) Relacionar los préstamos financieros con el valor agregado bruto, el empleo de mano de obra, y el número de empresas.

2. MÉTODO

La metodología para el presente trabajo es de orden cuantitativa descriptivo-explicativo (Hernández Sampieri et al., 2014). El Banco Central de la República Argentina (BCRA) para los préstamos objeto de estudio es el sistema de préstamos financieros a nivel territorial y sectorial de la Argentina. Los datos provienen de fuentes financieras del periodo de marzo de 2009 a marzo de 2023. En base a los datos del censo nacional se obtuvieron los préstamos per cápita de cada jurisdicción y mediante el software QGIS 2.18, se realizó la georreferenciación para el análisis territorial.

La variable principal en el análisis territorial y sectorial son los préstamos financieros medidos en miles de dólares a un momento determinado del tiempo (BCRA, 2023). Se realizó un análisis de concentración territorial y sectorial mediante el índice Herfindahl-Hirschman -HH-, el cual se calcula mediante la sumatoria de la participación de cada provincia/rama elevada al cuadrado (ec. 1).

$$HH: \sum_{j=1}^J \left(\frac{E_i^j}{E_i} \right)^2 \quad \text{Ec. 1}$$

Donde E representa los montos de préstamos, j una jurisdicción o sector económico particular que se esté estudiando e i el monto de préstamos total de la economía.

Se analizaron en conjunto la variable préstamos financieros con tres variables clave: 1) valor agregado bruto - VAB- (entendido como el valor de la producción menos el valor del consumo intermedio, en pesos constantes a 2004), 2) mano de obra -MO- (medido en las personas) y 3) empresas -EMP- (medido como las unidades de organizaciones). Las fuentes del VAB fue la CEPAL y Ministerio de Economía (2022) y el Observatorio de Empleo y Dinámica Empresarial (OEDEO) para las variables MO y EMP. Estos datos fueron obtenidos a nivel sectorial (CIU) y nivel territorial (jurisdicciones de Argentina). Se desarrollaron análisis de correlación, regresión lineal múltiple y análisis multivariado de componentes principales. El análisis de regresión es una técnica estadística que se puede utilizar para desarrollar una ecuación matemática que muestre cómo se relacionan las variables, donde los resultados pasaron filtros que indican que no tiene problemas de heterocedasticidad u otras distorsiones. Los análisis y los gráficos se realizaron utilizando el paquete estadístico InfoStat versión 2018 (Di Rienzo et al., 2008).

3. RESULTADOS Y DISCUSIÓN

Evolución de préstamos totales

El promedio de préstamos financieros de Argentina, durante el promedio 2009-2023, se encuentra en 58.058.419 miles de dólares. En marzo del año 2023 el total de préstamos en la Argentina era de 43.016.947 miles de dólares, donde ese monto se encuentra 39,9 % por debajo del promedio. En cuanto a la evolución de los préstamos financieros, se dio un crecimiento desde 2009 hasta 2012, dándose luego unos vaivenes hasta llegar al máximo en 2018. Luego se plantea una caída hasta 2021 y una estabilidad en los últimos dos años.

La tendencia lineal de la evolución de los préstamos financieros es negativa (figura 1). Esta tendencia sugiere que, a pesar de algunos picos de crecimiento en ciertos años (como en 2018), el acceso al crédito ha sido limitado, afectando especialmente a sectores productivos clave y a regiones menos desarrolladas. La caída en los préstamos podría reflejar una combinación de factores macroeconómicos, como la alta inflación, la incertidumbre política y económica, y las altas tasas de interés que desalientan tanto la demanda de crédito como su oferta. Esto es consistente con lo señalado por Minsky (1990), quien argumenta que los sistemas financieros pueden ser inherentemente inestables, especialmente en contextos de volatilidad económica, lo que podría explicar las fluctuaciones observadas en el periodo estudiado. Además, esta tendencia se alinea con los hallazgos de estudios recientes que indican que las restricciones en la regulación bancaria y la inestabilidad económica pueden afectar negativamente la oferta de crédito (Beck et al., 2010; Sahay et al., 2015).

Comparando estos resultados con otros estudios, se observa una concordancia con la investigación de Calderón y Liu (2003), quienes demostraron que un sistema financiero subdesarrollado o en retroceso puede limitar la capacidad de una economía para crecer y diversificarse, especialmente en países emergentes. Esto coincide con lo señalado por Levine (2004), quien enfatiza que el desarrollo financiero no solo impulsa el crecimiento económico, sino que también mejora la distribución del ingreso y reduce la pobreza; por lo tanto, una tendencia negativa en el crédito financiero podría estar asociada con mayores niveles de desigualdad y menores oportunidades de desarrollo económico inclusivo. De manera similar, los resultados obtenidos en este estudio

son comparables con los hallazgos de Stiglitz y Weiss (1981), quienes señalaron que las tasas de interés elevadas y la percepción de riesgo pueden llevar a una contracción en la oferta de préstamos, exacerbando las desigualdades económicas y limitando la innovación y el emprendimiento.

Figura 2

Evolución de préstamos en Argentina en miles de dólares (marzo de 2009 a marzo de 2023)

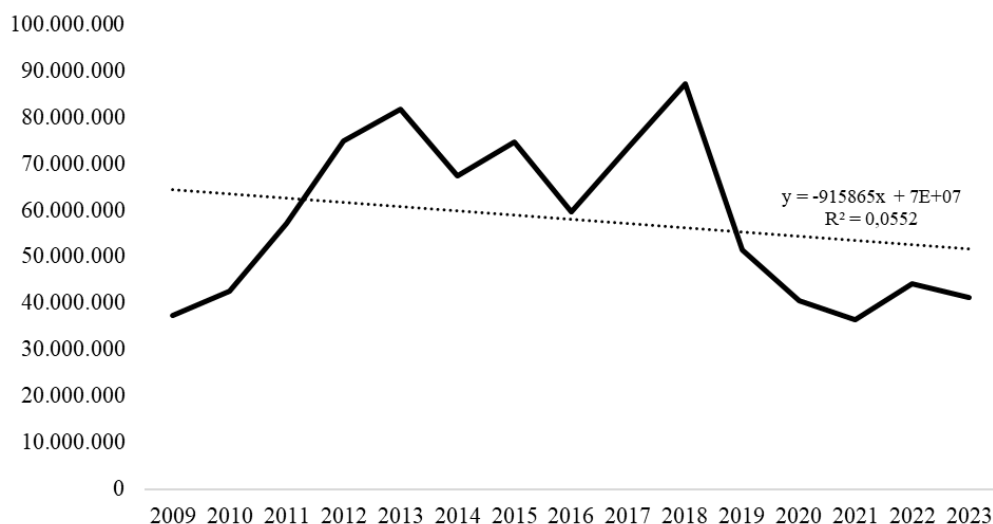

Nota. Elaboración en base a BCRA (2023).

Evolución de préstamos totales

Si evaluamos la distribución de los préstamos financieros por sectores económicos de la economía, el que mayor importancia presenta son los préstamos a personas físicas en relación de dependencia laboral, con un promedio del 35,7 %. Le siguen en orden de importancia industria manufacturera (17,5 %) y Agricultura, ganadería, caza y silvicultura (10, 5%). Estos tres sectores explican más del 65 % del total de préstamos promedios de la economía argentina. Si evaluamos el desvío en el periodo 2009-2023, la actividad administración pública, defensa y seguridad social es la de mayor variación en el periodo de tiempo analizado. La actividad con una tendencia sobre el promedio con mayor valor es la de servicios sociales y salud, mientras que la de menor tendencia es el de administración pública, defensa y seguridad social obligatoria (tabla 1).

Tabla 1

Análisis préstamos por actividad económica (miles de dólares)

Actividad económica	Promedio 2009-2023	Desvío/promedio	Tendencia	Tendencia/promedio
1. Personas físicas en relación de dependencia laboral	20.724.088	30,67%	-249.039	-1,20%
2. Agricultura, ganadería, caza y silvicultura	6.089.671	24,77%	-47.798	-0,78%
3. Pesca, explotación de criaderos de peces, granjas piscícolas y servicios conexos	67.080	42,01%	-3.320	-4,95%
4. Explotación de minas y canteras	1.575.548	34,30%	52.602	3,34%
5. Industria manufacturera	10.138.538	32,36%	-123.387	-1,22%

6. Electricidad, gas y agua	721.422	25,97%	-6.172	-0,86%
7. Construcción	1.412.408	29,37%	-4.444	-0,31%
8. Comercio al por mayor y al por menor	5.203.745	37,44%	86.784	1,67%
9. Hotelería y restaurantes	119.518	35,21%	3.936	3,29%
10. Transportes, almacenamiento y comunicaciones	1.119.873	26,64%	13.188	1,18%
11. Intermediación financiera y otros servicios financieros	2.385.838	49,72%	-128.448	-5,38%
12. Inmobiliarios, empresariales y de alquiler	1.275.031	26,00%	23.504	1,84%
13. Administración pública, defensa y seguridad social obligatoria	3.393.082	72,22%	-413.232	-12,18%
14. Enseñanza	199.280	47,43%	-12.397	-6,22%
15. Servicios sociales y de salud	352.442	42,22%	22.249	6,31%
16. Otros servicios	3.280.853	37,18%	-129.893	-3,96%

Nota. Elaboración en base a BCRA (2023).

La concentración sectorial obtuvo un valor promedio HH: 1896 (figura 2). Si consideramos el valor de 1800 como promedio para sostener que un sector se encuentra concentrado, los préstamos financieros a nivel sectorial tienen una concentración importante. El valor mínimo fue en 2011 (HH: 1794) y el valor máximo en el año 2018 (HH: 2072). Esta alta concentración es consistente con estudios que sugieren que una distribución desigual del crédito puede limitar la diversificación económica, riesgo financiero y, en última instancia, el crecimiento económico general (Arcand et al., 2015; Gambacorta et al., 2014; Marcelin et al., 2022).

Figura 2

Evolución de préstamos en Argentina en miles de dólares (marzo de 2009 a marzo de 2023)

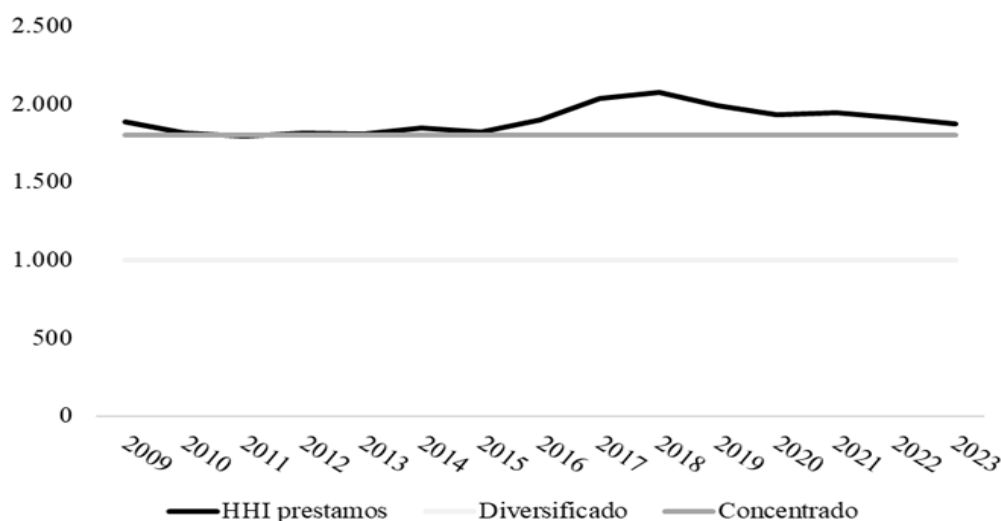

Nota. Elaboración en base a BCRA (2023).

La correlación de los préstamos financieros a nivel sectorial con variables clave para el periodo 2009-2023, se pudo establecer una correlación positiva considerable (Hernández-Sampieri et al., 2014) con la variable de valor agregado bruto (0.78), positiva media con la variable mano de obra (0.61) y una correlación positiva débil con la variable empresas (0.43). Si evaluamos el análisis de regresión múltiple teniendo en cuenta los préstamos y

las variables clave, se obtuvo un r^2 ajustado de 0.71 (p -valor <0.001). En la tabla 2 se puede establecer la ecuación (ec. 2) de préstamos financieros considerando las variables clave.

Tabla 2

Resumen modelo de regresión lineal múltiple e indicadores para la variable préstamos financieros a nivel sectorial

Ecuación del modelo:			
$Prest \text{ (miles de USD)} = -211163 + 146,7(VAB) - 5892,7(MO) - 13,9(EMP)$			
Coeficiente de determinación	R ² aj=0,70		r
	F	p-valor	
Modelo	11,83	<0.001	r
Valor Agregado Bruto (VAB)	17,20	<0.001	0,78
Mano de obra (MO)	3,21	0.082	0,61
Empresas (EMP)	1,02	0.333	0,43

Evolución de préstamos a nivel territorial

En base al análisis territorial se obtuvieron los valores de préstamos financieros por jurisdicción. En la tabla 3 se presenta el promedio de préstamos de 2009 a 2023 en miles de dólares. Capital Federal es la jurisdicción que mayor valor de préstamos presenta, le sigue la provincia de Buenos Aires, provincia de Santa Fe y la provincia de Córdoba.

El desvío en base al promedio de préstamos provinciales, postula a la provincia de Catamarca como la de mayor valor. Mientras que la provincia de La Rioja es la que menor valor del desvío promedio presenta. En cuanto a la tendencia promedio a nivel nacional es de un valor de -0,1%; donde el 50% de las jurisdicciones presenta tendencia negativa. Capital Federal es la que presenta una tendencia promedio más baja; mientras que Catamarca es la que mayor valor tiene.

Tabla 3

Análisis préstamos por actividad económica (miles de dólares)

Jurisdicción	Promedio 2009-2023	Desvío/ promedio	Tendencia	Tendencia/ promedio	Per-cápita
Capital Federal	29.074.717	31,9%	-1.021.043	-3,5%	9,32
Buenos Aires	12.054.789	35,3%	55.640	0,5%	0,69
Catamarca	301.288	226,3%	11.605	3,9%	0,70
Córdoba	3.804.132	27,6%	27.632	0,7%	0,96
Corrientes	410.887	35,7%	4.998	1,2%	0,34
Chaco	579.602	32,9%	-4.630	-0,8%	0,51
Chubut	680.101	32,8%	-9.887	-1,5%	1,13
Entre Ríos	904.122	31,0%	-12.012	-1,3%	0,63
Formosa	179.457	34,4%	2.965	1,7%	0,30

Jujuy	342.432	40,5%	1.803	0,5%	0,43
La Pampa	443.398	29,9%	-5.401	-1,2%	1,21
La Rioja	178.855	27,7%	-2.621	-1,5%	0,47
Mendoza	1.341.656	30,8%	7.829	0,6%	0,67
Misiones	664.426	33,5%	-3.092	-0,5%	0,52
Neuquén	793.133	28,5%	8.769	1,1%	1,09
Río Negro	440.218	31,8%	577	0,1%	0,58
Salta	903.852	34,2%	-3.205	-0,4%	0,63
San Juan	307.660	30,6%	-956	-0,3%	0,38
San Luis	206.048	30,2%	57	0,0%	0,38
Santa Cruz	329.931	30,8%	-4.896	-1,5%	0,99
Santa Fe	4.405.049	28,6%	26.443	0,6%	1,24
Santiago del Estero	366.515	31,0%	884	0,2%	0,35
Tierra del Fuego	355.070	36,1%	-2.223	-0,6%	1,86
Tucumán	1.059.662	31,1%	-6.703	-0,6%	0,62

Nota. Elaboración en base a BCRA (2023).

Si desarrollamos el análisis de los préstamos promedio para cada jurisdicción per cápita, la Ciudad de Buenos Aires es la que mayor valor presenta. Les siguen en orden de importancia Tierra del Fuego, Santa Fe y La Pampa. Las provincias de Formosa y Corrientes son las que menor valor per cápita presenta. En la figura 3 se presenta el mapa per cápita de la distribución de préstamos financieros.

Figura 3

Mapa préstamos per cápita

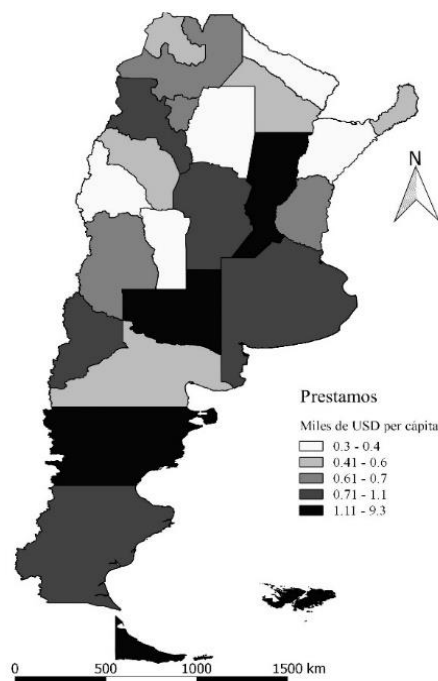

Nota. Elaboración en base a BCRA (2023).

La concentración promedio de los préstamos a nivel territorial presenta un valor de HH: 2886. Este nivel de concentración es considerado alto para los préstamos. En la figura 4 se observa la evolución de la concentración territorial, donde en el año 2010 se encontró en su punto máximo (HH: 3514), dando luego una caída hasta el año 2016 con un repunte hasta el 2020. Luego siguió la tendencia a la baja hasta llegar al mínimo valor que fue en el año 2023 (HH: 2335).

Figura 4

Evolución de concentración territorial de préstamos

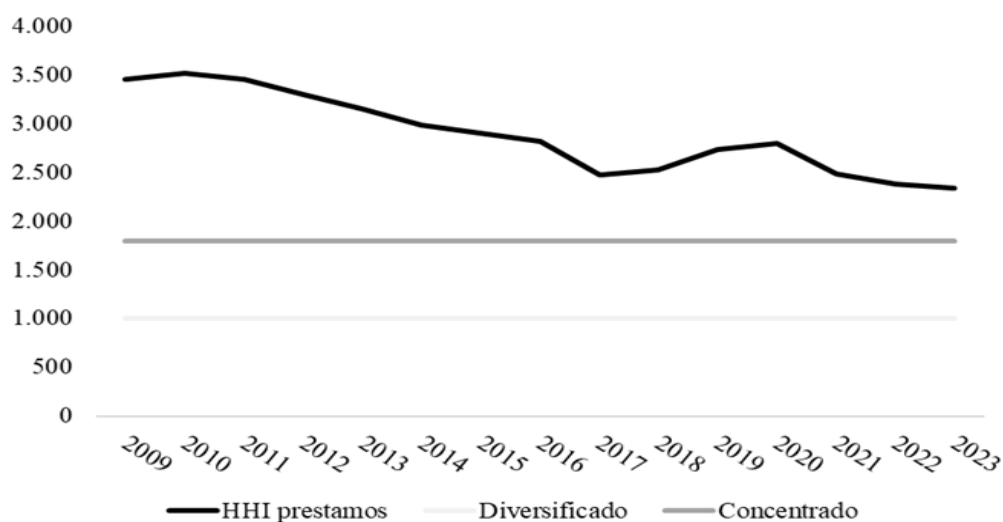

Nota. Elaboración en base a BCRA (2023).

En cuanto al análisis a nivel territorial, las tres variables se encuentran con una correlación positiva considerable. Donde la mano de obra presenta un valor de R: 0,82, empresas R: 0,81 y VAB de R: 0,79. Se puede ver las diferencias en la distribución, donde a nivel territorial se puede obtener una mayor relación con las variables planteadas. El análisis de regresión presenta un p significativo tanto en VAB como MO pero no en EMP. En la tabla 4 se presenta un resumen del modelo de regresión y la ecuación obtenida para el análisis territorial.

Tabla 4

Resumen modelo de regresión lineal múltiple e indicadores para la variable préstamos financieros a nivel territorial

Ecuación del modelo:			
$Prest \text{ (miles de USD)} = 525514 - 546,4(VAB) + 75196,8(MO) - 147,9(EMP)$			
Coeficiente de determinación	R ² aj=0,94		
	F	p-valor	r
Modelo	116,71	<0.001	r
Valor Agregado Bruto (VAB)	32,20	<0.001	0,79
Mano de obra (MO)	77,71	<0.001	0,85
Empresas (EMP)	1,60	0.220	0,81

En contraste, estudios como los de Demirgüç-Kunt y Maksimovic (1998) encuentran que el desarrollo financiero es crucial para el crecimiento de las empresas, especialmente las pequeñas y medianas empresas (PyMES). En el caso de Argentina, donde la concentración de préstamos es alta en sectores tradicionales y regiones específicas (como la Ciudad de Buenos Aires y la provincia de Buenos Aires), se pone de manifiesto una falta de diversificación en la distribución del crédito. Esto difiere de los casos observados en economías más desarrolladas, donde el acceso al crédito está más equitativamente distribuido entre diferentes sectores económicos y regiones (Rajan & Zingales, 1998).

Por otro lado, estudios como los de Aghion et al. (2005) sugieren que la falta de crédito puede restringir la adopción de nuevas tecnologías y, por ende, el crecimiento de la productividad. Este aspecto es relevante para la Argentina, donde el financiamiento está mayormente concentrado en sectores como la industria manufacturera y servicios a personas físicas, y no en sectores innovadores que podrían liderar un crecimiento sostenible. En consonancia, Pagano (1993) argumenta que la falta de desarrollo financiero puede obstaculizar el proceso de innovación y crecimiento económico, reforzando el círculo vicioso de subdesarrollo. Zhang et al. (2012), en su análisis de la relación entre desarrollo financiero y crecimiento económico, encuentran que la distribución desigual del crédito puede exacerbar las disparidades regionales. Esto es consistente con que provincias menos desarrolladas como Catamarca y La Rioja reciben menos crédito en comparación con las más desarrolladas.

Además, la concentración de los préstamos financieros en Argentina concuerda con los estudios de La Porta et al. (1997), quienes destacan que, en países con sistemas financieros menos desarrollados, existe una alta concentración del crédito en ciertos sectores o regiones, limitando así las posibilidades de crecimiento económico equilibrado. Esta falta de diversificación en la oferta de crédito también se alinea con lo propuesto por Buchieri (2011) sobre los problemas estructurales del sistema financiero argentino y sus efectos restrictivos sobre el crecimiento económico.

Asociación entre variables y años

En base al análisis componentes principales (ACP), los dos primeros componentes explicaron el 87,8 % de la varianza de las variables del sistema de préstamos financieros de la Argentina (figura 5). El primer componente explicó el 71,1 %, donde este componente permite diferenciar la variable empresas, con las restantes 3 variables. El segundo componente explica el 16,7 %, donde permite diferenciar las variables mano de obra con las de VAB y préstamos.

Se pudieron establecer dos nodos de años que consideran las variables, uno que articula los años de 2009 y 2010 con los años 2020 y 2021. Los restantes años se pueden agrupar en el otro componente.

Figura 5

Evolución de concentración territorial de préstamos

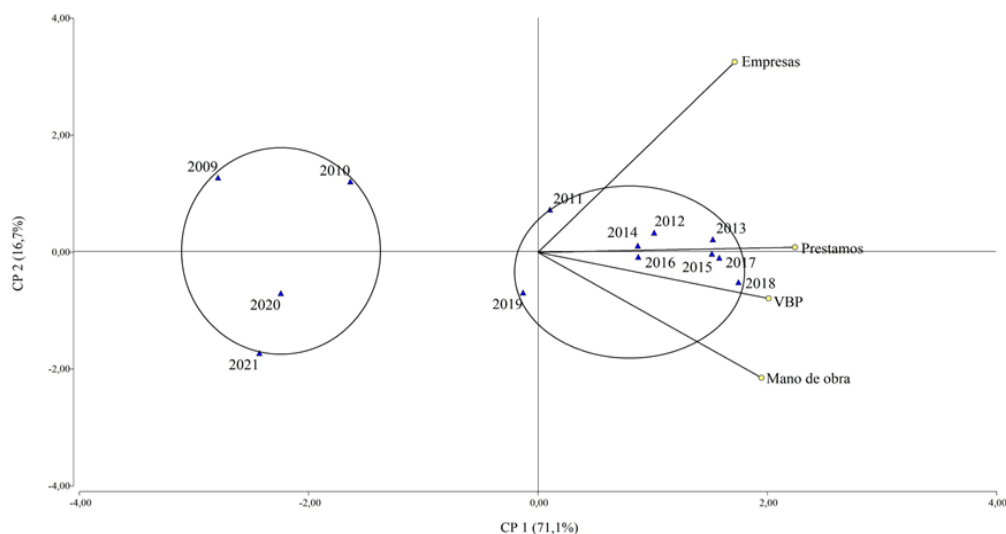

Nota. Elaboración en base a BCRA (2023).

Los resultados obtenidos en el análisis de la evolución de los préstamos financieros en Argentina entre 2009 y 2023 ofrecen una comprensión profunda de las dinámicas sectoriales y territoriales que caracterizan al sistema financiero del país. La tendencia general negativa de los préstamos totales y la alta concentración de estos en ciertas regiones y sectores económicos subrayan las desigualdades en el acceso al financiamiento. La mayor proporción de préstamos destinados a personas físicas en relación de dependencia laboral y a la industria manufacturera indica una preferencia por sectores menos orientados al desarrollo innovador y productivo, lo cual puede limitar el crecimiento económico a largo plazo. Además, la alta concentración sectorial y territorial resalta la necesidad de políticas que promuevan una distribución más equitativa del crédito para estimular el desarrollo económico en regiones y sectores menos favorecidos.

La correlación positiva entre las variables de empleo, empresas, y valor agregado bruto con los préstamos a nivel territorial sugiere que un mayor acceso al financiamiento podría estar asociado con una mejora en estos indicadores económicos, lo que presenta un argumento sólido para diseñar intervenciones políticas específicas que fomenten un desarrollo económico más equilibrado. Estudios que indican que una distribución equitativa del crédito puede mejorar el desarrollo económico y la creación de empleo, mientras que la falta de equidad en la distribución puede restringir estos beneficios (Cecchetti & Kharroubi, 2012; Kose et al., 2009).

A pesar de la relevancia de estos hallazgos, es importante reconocer ciertas limitaciones del estudio. En primer lugar, la concentración del análisis en datos agregados puede ocultar dinámicas más específicas dentro de los sectores y las jurisdicciones. Esto sugiere la necesidad de explorar más a fondo factores contextuales y específicos que puedan estar influyendo en estas relaciones. Además, la utilización de indicadores como el índice de Herfindahl-Hirschman (HH) para medir la concentración puede ser complementada con otros enfoques metodológicos que ofrezcan una perspectiva más detallada de las desigualdades en la distribución del crédito.

Para clarificar y ampliar los resultados obtenidos en estudios posteriores, se podría realizar un análisis más desagregado a nivel sectorial y territorial que permita identificar subsectores o áreas geográficas con mayor potencial de crecimiento económico y social a través del financiamiento. Esto podría incluir estudios de caso en

provincias menos favorecidas o en sectores emergentes que no están adecuadamente representados en el análisis actual. Además, sería valioso incorporar metodologías cualitativas, como entrevistas con actores clave y estudios de campo, para entender mejor las barreras al acceso al financiamiento y las dinámicas locales que afectan la efectividad de los préstamos. Finalmente, se sugiere la implementación de modelos econométricos más complejos que incluyan variables adicionales como políticas públicas locales, acceso a infraestructura, y educación, lo cual permitiría una mejor comprensión de los factores que influyen en la concentración y distribución del crédito y su impacto en el desarrollo económico.

4. CONCLUSIONES

El análisis de la evolución de los préstamos financieros en Argentina desde 2009 hasta 2023 revela una serie de patrones significativos que reflejan tanto la dinámica del sistema financiero como sus implicaciones para el desarrollo económico. En primer lugar, la tendencia general negativa en la evolución de los préstamos sugiere una contracción en la disponibilidad de crédito, que puede estar relacionada con factores macroeconómicos y regulatorios que han limitado el crecimiento del crédito en los últimos años.

A partir de los diferentes análisis desarrollados se ha podido establecer la estructura de préstamos financieros de Argentina, donde los préstamos personales cobran la mayor importancia en la distribución sectorial. La concentración de los préstamos en pocos sectores puede contribuir a una falta de desarrollo equilibrado y aumentar la vulnerabilidad de la economía a los cambios en estos sectores predominantes. En cuanto a la distribución territorial, la Ciudad de Buenos Aires y la provincia de Buenos Aires concentran la mayor parte de los préstamos financieros para el periodo estudiado.

Existen diferentes momentos en la evolución de préstamos financieros en Argentina, donde la tendencia general de los préstamos presente una tendencia negativa. En cuanto a la concentración de los préstamos tanto a sectorial como territorial, es importante. Pero a nivel territorial presenta un mayor valor, que a nivel sectorial.

Tanto a nivel sectorial como territorial la variable valor agregado bruto es la que presenta una alta correlación y con significancia en los modelos de regresión. Mientras que la variable mano de obra y cantidad de empresas es a nivel territorial. Se lograron diferenciar dos momentos diferentes de años, uno de 2009, 2010, 2020 y 2021 y otro con los restantes años. Esto sugiere que el crédito tiene un impacto beneficioso en estos indicadores cuando está disponible. Sin embargo, la alta concentración y la distribución desigual del crédito pueden limitar el impacto positivo total del financiamiento en el crecimiento económico.

Se destaca la necesidad de políticas que promuevan una distribución más equitativa del crédito tanto a nivel sectorial como territorial para fomentar un desarrollo económico más equilibrado y sostenible. La implementación de estrategias para diversificar el acceso al financiamiento y reducir las desigualdades en su distribución puede ser crucial para mejorar el impacto positivo del crédito en la economía argentina.

Conflicto de intereses / Competing interests:

El autor declara que no incurre en conflictos de intereses personales o financieros.

Rol de los autores / Authors Roles:

No aplica.

Fuentes de financiamiento / Funding:

El autor declara que no recibió un fondo específico para esta investigación.

Aspectos éticos / legales; Ethics / legals:

El autor declara no haber incurrido en aspectos antiéticos, ni haber omitido aspectos legales en la realización de la investigación.

REFERENCIAS

- Aghion, P., Howitt, P. y Mayer-Foulkes, D. (2005). The Effect of Financial Development on Convergence: Theory and Evidence. *Quarterly Journal of Economics*, 120(1), 173-222. <https://doi.org/10.1162/0033553053327515>
- Arcand, J. L., Berkes, E. y Panizza, U. (2015). Too Much Finance? *Journal of Economic Growth*, 20(2), 105-148. <https://doi.org/10.1007/s10887-015-9115-2>
- Banco Central de la República Argentina [BCRA] (15 de diciembre de 2023). *Estadísticas de préstamos por actividades*. BCRA. Recuperado el 15 de diciembre de 2023 de <https://cutt.ly/leRhDc0Y>
- Beck, T., Levine, R., y Levkov, A. (2010). Big Bad Banks? The Winners and Losers from Bank Deregulation in the United States. *Journal of Finance*, 65(5), 1637-1667. <https://doi.org/10.1111/j.1540-6261.2010.01589.x>
- Bolsa de Comercio de Santa Fe [BCSF] (2022). *Evolución de los préstamos y depósitos del sistema financiero bancario en Argentina*. Centro de Estudios y Servicios. <https://cutt.ly/oeRhnj01>
- Buchieri, F. (2011). Desarrollo del sistema financiero y crecimiento económico. Teoría y evidencia empírica hasta la presente crisis financiera internacional. *Ciencias Económicas*, 1(14), 11-39. <https://doi.org/10.14409/ce.v1i14.1156>
- Calderón, C. y Liu, L. (2003). The direction of causality between financial development and economic growth. *Journal of Development Economics*, 72(1), 321-334. [https://doi.org/10.1016/S0304-3878\(03\)00079-8](https://doi.org/10.1016/S0304-3878(03)00079-8)
- Cecchetti, S. G. & Kharroubi, E. (2012). Reassessing the Impact of Finance on Growth. *Bank for International Settlements*, (381),1-22. <https://ssrn.com/abstract=2117753>
- Demirgüç-Kunt, A. y Maksimovic, V. (1998). Law, Finance, and Firm Growth. *Journal of Finance*, 53(6), 2107-2137. <https://doi.org/10.1111/0022-1082.00084>
- Di Rienzo, J. A., Casanoves, F., Balzarini, M. G., Gonzalez, L., Tablada, M., y Robledo C. W. (2008). *InfoStat software estadístico: Manual del usuario versión 2008*. Editorial Brujas.
- Gambacorta, L., Yang, J. y Tsatsaronis, K. (2014). Financial Structure and Growth. *BIS Quarterly Review*, 21-35. <https://ssrn.com/abstract=2457106>
- Hernández Sampieri, R., Fernández Collado, C. y Baptista Lucio, P. (2014) *Metodología de la investigación*. McGraw-Hill Editorial.
- Kose, M. A., Prasad, E., Rogoff, K. & Wei, S. J. (2009). Financial Globalization: A Reappraisal. *IMF Staff Papers*, 56(1), 8-62. <https://doi.org/10.1057/imfsp.2008.36>
- La Porta, R., Lopez-de-Silanes, F., Shleifer, A. y Vishny, R. W. (1997). Legal Determinants of External Finance. *Journal of Finance*, 52(3), 1131-1150. <https://doi.org/10.2307/2329518>



- Lerena, O. (2013). *Evolución de la banca y desarrollo económico: El financiamiento de la inversión productiva en el caso argentino*. Instituto de Industria de la Universidad Nacional de General Sarmiento. <https://doi.org/10.13140/RG.2.2.25671.55203/1>
- Levine, R. (2004). Finance and Growth: Theory and Evidence. *Handbook of Economic Growth*, 1(A), 865-934. [https://doi.org/10.1016/S1574-0684\(05\)01012-9](https://doi.org/10.1016/S1574-0684(05)01012-9)
- Marcelin, I., Egbendewe, A. Y., Oloufede, D. K., & Sun, W. (2022). Financial inclusion, bank ownership, and economy performance: Evidence from developing countries. *Finance Research Letters*, 46, 1-15. <https://doi.org/10.1016/j.frl.2021.102322>
- Minsky, H. P. (1992). The Financial Instability Hypothesis. *The Jerome Levy Economics Institute of Bard College* (74), 1-10.
- Morales Castro, J. A., & Espinosa Jimenez, P. M. (2022). Factors influencing the supply of bank loans in Mexico: an analysis in the context of the 2000 to 2021 crises. *RAN - Revista Academia & Negocios*, 9(1), 79-94. <https://doi.org/10.29393/RAN9-7FIJP20007>
- Pagano, M. (1993). Financial markets and growth: an overview. *European Economic Review*, 37(2-3), 613-622. [https://doi.org/10.1016/0014-2921\(93\)90051-B](https://doi.org/10.1016/0014-2921(93)90051-B)
- Parserisas, D. D. (2019). Fenómeno financiero y usos del territorio: finanzas, crédito y consumo en Argentina (2001-2016). *Estudios Socioterritoriales*, (26), e031. <http://hdl.handle.net/11336/103164>
- Rajan, R. G. y Zingales, L. (1998). Financial Dependence and Growth. *American Economic Review*, 88(3), 559-586. <https://doi.org/10.3386/w5758>
- Sahay, R., Cihak, M., N'Diaye, P., Barajas, A., Mitra, S., Kyobe, A., Mooi, Y. N., & Yousefi, S. R. (2015). Rethinking Financial Deepening: Stability and Growth in Emerging Markets. International Monetary Fund. <https://cutt.ly/6eRh0PtK>
- Stiglitz, J. E. y Weiss, A. (1981). Credit Rationing in Markets with Imperfect Information. *American Economic Review*, 71(3), 393-410. <https://www.jstor.org/stable/1802787>
- Vaisman, A. (2018). *Desempeño económico del sector bancario en la región centro del país y su contribución a la inclusión financiera* [Trabajo final de licenciatura, Universidad Nacional de Rosario]. <http://hdl.handle.net/2133/22487>
- Villar, L. B. (18-20 de noviembre de 2020). *Estructura de financiamiento de las empresas en la argentina: influencia del tamaño de la firma y del sector al que pertenece* [Ponencia]. LV Reunión de la AAEP, Argentina. <http://repositoriodigital.uns.edu.ar/handle/123456789/5556>
- Zhang, X., Wang, Y. & Wang, S. (2012). Financial development and economic growth: evidence from China. *Journal of Comparative Economics* 40(3), 393-412. <https://doi.org/10.2139/ssrn.1983654>