

POBLADORES, SABERES E HISTORIAS

JUJUY

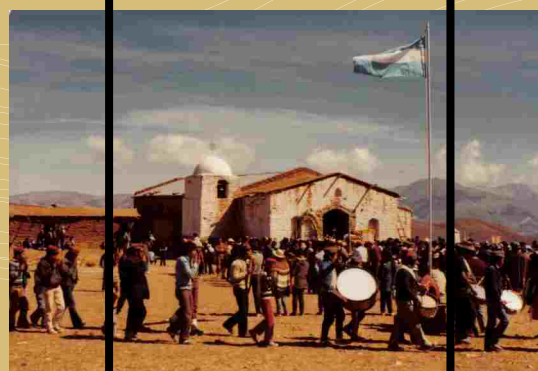
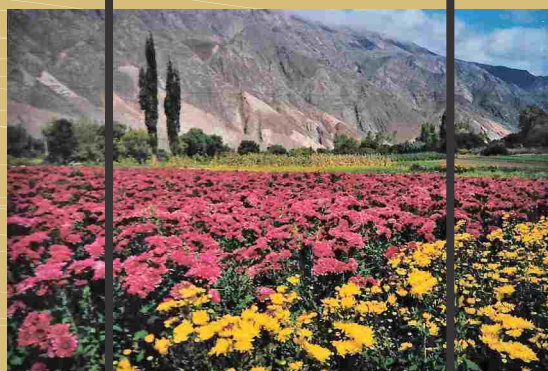

POBLADORES, SABERES E HISTORIAS

JUJUUY

Cuaderno 2 | La Quebrada de Humahuaca | Edición digital



UNJu
Universidad
Nacional de Jujuy

U E - C I S O R

La Quebrada de Humahuaca / Ana Alejandra Teruel... [et al.] ; coordinación general de Ana Alejandra Teruel ; Ethel Alderete ; Dolores Trillo ; dirigido por Ana Alejandra Teruel ; Ethel Alderete.- 1a ed.- San Salvador de Jujuy: Ana Alejandra Teruel, 2020.
Libro digital, PDF

Archivo Digital: online
ISBN 978-987-86-6155-1

1. Patrimonio Cultural. 2. Jujuy . 3. Ciencias Sociales y Humanidades. I. Teruel, Ana Alejandra, coord. II. Alderete, Ethel, coord. III. Trillo, Dolores, coord.
CDD 306.0982



Registro ISBN del Cuaderno (edición impresa): 978-987-86-6040-0
Registro ISBN de la Obra Completa: 978-987-86-5981-7



Atribución – **Sin Obra Derivada** (*by-nd*): se permite el uso comercial de la obra pero no la generación de obras derivadas. Esta licencia no es una licencia libre.

Unidad Ejecutora en Ciencias Sociales Regionales y Humanidades (UE CISOR)
Consejo Nacional de Investigaciones Científicas y Técnicas (CONICET) y Universidad Nacional de Jujuy (UNJu).

San Martín 1028, 2º piso
4600- San Salvador de Jujuy
Argentina
Te.+54 (0388) 154395727
<http://www.cisor.conicet.gov.ar>
cisorunju@gmail.com

¿QUIÉNES SOMOS?

Somos docentes e investigadores con formación en distintas disciplinas de las Ciencias Sociales y las Humanidades. Trabajamos en universidades nacionales y en el Consejo Nacional de Investigaciones Científicas y Técnicas (CONICET) con el interés de generar conocimientos que nos permitan comprender mejor nuestro presente, así como transferir esos saberes a distintos ámbitos de la sociedad y facilitar políticas y programas basados en el conocimiento resultante de la investigación social.

Este cuaderno es producto de un proyecto de la Unidad Ejecutora en Ciencias Sociales Regionales y Humanidades (UE CISOR), instituto de investigación que depende de la Universidad Nacional de Jujuy (UNJu) y el CONICET. Con el nombre de *Bienes culturales y patrimoniales de Jujuy*, dicho proyecto propone dar a conocer elementos del acervo cultural, aportar a su salvaguardia y a la comprensión de la pluralidad de identidades culturales regionales, así como contribuir a la reproducción social de sus comunidades depositarias.

El propósito de este material es la divulgación del conocimiento sobre algunos temas y problemas que hemos trabajado, por ello está pensado para un público amplio. El nombre de quienes escribieron los textos se ha consignado sólo con sus iniciales al pie de los mismos. En los datos institucionales de esta publicación figuran los nombres completos de las y los colaboradores.

El cuaderno consta de dos versiones: impresa y digital. Esta última contiene un anexo bibliográfico y distintas fuentes de consulta para quienes se interesen por profundizar en los temas esbozados en la versión impresa.

Esperamos que este material permita abrir una ventana al conocimiento de la realidad provincial y provoque la inquietud de profundizarlo.

Dirección General en el marco del Proyecto de Unidad Ejecutora (PUE CISOR)

Ana A. Teruel
Ethel Alderete

Coordinación del volumen

Ana A. Teruel
Ethel Alderete
Dolores Trillo

Autores de textos y fotos UE CISOR

(AT) Ana Teruel
(AY) Ángela Yankillevich
(BG) Brenda Gutiérrez
(DT) Dolores Trillo
(EA) Ethel Alderete
(EC) Enrique Cruz
(GC) Gustavo Cruz
(GK) Grit Koeltzsch
(JPF) Juan Pablo Ferreiro
(MA) Marisel Arrueta
(MM) Madalena Monteban
(MLR) María Luisa Rubinelli
(ML) Mirella Sofía Lauricella
(PC) Pablo Cruz
(SA) Salvador Arano Romero
(SP) Sebastián Peralta

Colaboradores invitados

(AB) Alejandro Benedetti (CONICET, Instituto de Geografía, UBA)
(CZ) Carlos Zanolli (Instituto de Ciencias Antropológicas, Sección Etnohistoria, UBA. INAPL)
(DE) Dolores Estruch (Instituto de Ciencias Antropológicas, Sección Etnohistoria, UBA)
(GL) Gabriel Lagos (Unidad de Investigación en Historia Regional, FHYCS-UNJu)
(GP) Gimena Pacheco (Instituto de Ciencias Antropológicas, Sección Etnohistoria, UBA)
(JC) Julia Costilla (Instituto de Ciencias Antropológicas, Sección Etnohistoria, UBA. CONICET)
(JLC) Jorge Luis Cladera (Instituto Interdisciplinario de Tilcara, UBA)
(LM) Luciana Moya (Facultad de Ciencias Agrarias, UNJu)
(MP) María Parodi (Instituto de Salud Comunitaria, Universidad Nacional de Hurlingham)
(NG) Natalia Guigou (Instituto de Ciencias Antropológicas, Sección Etnohistoria, UBA)
(PL) Pablo Lacoste (Instituto de Estudios Avanzados de la Universidad de Santiago de Chile)
(RA) Rocío Acosta (Instituto de Ciencias Antropológicas, Sección Etnohistoria, UBA)
(RSP) Radek Sánchez Patzy (Instituto Interdisciplinario de Tilcara, UBA)
(VM) Verónica Mendoza www.chucalezna.wordpress.com

Edición y Diagramación

Lucía Scalone (FHYCS-UNJu)

Asesoría en Comunicación

Ana Laura Elbirt (UE CISOR CONICET/UNJu)

Revisión de textos

Ariadna Tabera (UNJu)

Gestión editorial

Ana Laura Elbirt y Claudio Avilés
(UE CISOR CONICET/UNJu)

Vinculación social y académica

Irina García Suárez y Stella Maris Juste
(UE CISOR CONICET/UNJu)

Gráficos

Dolores Trillo (UE CISOR CONICET/UNJu)

Fotografías

de los autores de textos y
de Pablo Teruel (PT)

Crédito de fotos Niños de Chucalezna

www.chucalezna.wordpress.com

ÍNDICE

	pág.
¿Quiénes somos?	3
Quebrada de Humahuaca, región de intercambios	7
El paisaje quebradeño	10
La Quebrada de Humahuaca, Patrimonio Cultural de la Humanidad	11
Los antiguos pobladores	12
El Qhapaq Ñan, o camino real de los incas	14
El largo período colonial	15
Ejércitos que suben y bajan	16
La Quebrada de Humahuaca luego de la independencia	17
El crecimiento de la población quebradeña	19
Peregrinación a Punta Corral	21
Las cofradías	23
Las bandas de sikus	24
Las novedades del siglo XX: el ferrocarril	25
Las escuelas centenarias en la Quebrada de Humahuaca	26
La problemática de la propiedad de la tierra	27
La lucha por la tierra en el siglo XX	29
La Ley Nacional 23.302 y las comunidades aborígenes	30

	pág.
Eulogio Frites: defensor del territorio y el derecho indígena	31
Derechos indígenas reconocidos en la Reforma de la Constitución Nacional, en el año 1994	31
Historias de vida. Don Cecilio, pastor, zafrero, minero y nuevamente pastor	32
La actividad agropecuaria en la Quebrada	34
Coquena, protector de la vida	35
Agricultura y prácticas productivas	36
Vides y vinos, ayer y hoy	37
Coctaca: un vergel para la agricultura andina	38
Historias de vida. Siembra de un rastrojo de maíz en La Banda, Humahuaca	40
Pastoralismo	42
Festividades agrarias	44
Saberes ancestrales: alimentación y medicina	46
Las mujeres y los sabores de la historia	47
El arte de Chucalezna	48

► **Jujuy**
Pobladores, saberes e historias

► Los antiguos pobladores

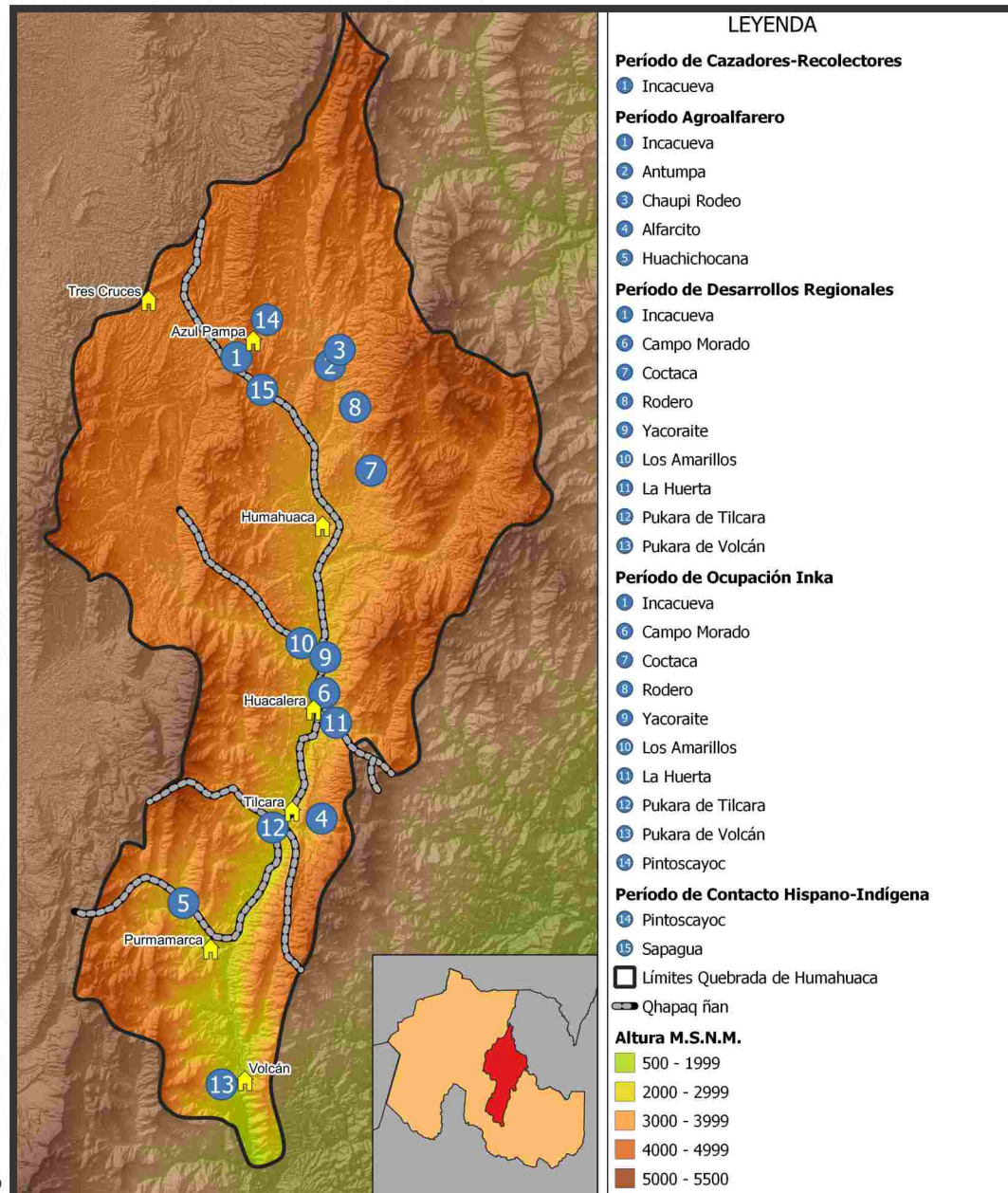

LOS ANTIGUOS POBLADORES

Las evidencias de ocupación humana en la Quebrada de Humahuaca se remiten aproximadamente a unos 8.000 años antes de Cristo (a.C.). Los hallazgos materiales realizados en sitios arqueológicos nos permiten suponer que las personas se organizaron en grupos pequeños y dispersos, desempeñando tareas de caza y recolección de recursos silvestres, y habitando refugios naturales como cuevas, principalmente.

Con el correr del tiempo empezaron a construir viviendas de forma circular en torno a pequeñas aldeas (900 a.C.). Fueron desarrollando habilidades que, en combinación con las condiciones ecológicas que la Quebrada brindaba, permitieron domesticar las plantas y animales que anteriormente obtenían del medio silvestre. Los cultivos más representativos fueron maíz, papa y quínoa, mientras que la llama se incorporó no sólo para la alimentación sino también como animal de carga, habilitando los traslados a larga distancia para el intercambio de bienes y productos provenientes de ambientes y regiones variadas.

Hacia el período iniciado alrededor del año 900 de nuestra era, se identifican procesos de desarrollo de gran intensidad en cada una de las regiones, con el crecimiento y organización de poblados de mayor tamaño, según un patrón de vivienda rectangular. La organización social de estos grupos genera un debate constante, existiendo dos hipótesis: (1) pudieron ser grupos centralizados bajo una figura de control encargada de administrar la producción y distribución de recursos; (2) se trataría de grupos corporativos del tipo *ayllu*, logrando un control colectivo de los recursos.

Una de las características más importantes para este período es la presencia de asentamientos en sectores elevados (cerros), los cuales se denominan *pukaras*. Este tipo de sitios fueron entendidos durante mucho tiempo como lugares fortificados con funciones defensivas; sin embargo, hoy son considerados también como asentamientos relacionados a prácticas rituales y de implementación de estrategias de encuentro, articulación y conflicto social. La situación de elevación de estos poblados podría además estar vinculada a eventos de inestabilidad climática, como aludes e inundaciones.

Hacia el año 1480 se produce la ocupación incaica de la región, implementada desde el imperio con centro en Cuzco (Perú). La Quebrada de Humahuaca quedó integrada al sector sur del *Tawantinsuyu*, denominado *Qollasuyu*, y fue una de las cinco provincias principales instaladas en el Noroeste Argentino, con capital en el *pukara* de Tilcara. Los incas aprovecharon la infraestructura, mano de obra y conocimientos de las poblaciones locales que habitaban la Quebrada. No obstante, la conquista implicó fuertes transformaciones. Por un lado, afectó el modo de producción de bienes, reorganizando los espacios destinados a tal fin y estableciendo enclaves estratégicos de abastecimiento para el imperio, aumentando la intensidad de manufactura e incorporando técnicas propias de la capital cuzqueña. De igual modo, el culto y la lengua local se vieron implicados, con la veneración al dios Sol y la introducción del *quechua* como lengua oficial y administrativa. El desplazamiento y relocalización de personas fue otra de las estrategias de control puesta en funcionamiento en la región. Los colonos, denominados *mitmaqkunas*, eran reasentados en un nuevo lugar de interés estratégico donde tenían funciones administrativas, militares y/o económicas.

Medio siglo más tarde, comenzaron las primeras incursiones españolas a la región, aunque no fue hasta mucho tiempo después que la corona consiguió conquistar y consolidar su dominio sobre ese territorio. Ello desencadenó nuevos y violentos procesos de rupturas y transformaciones, cuyas reacciones y resistencias se encuentran aún hoy vigentes. (ML y SA)



Ayllu: organización básica de la estructura social andina de carácter, dimensiones y funciones variables a lo largo del tiempo. En sus versiones más clásicas se los caracterizó como agrupaciones de población emparentada, asociadas a la explotación de recursos y territorios, que solían convivir en un espacio común. También aparece como organización social de base territorial y política sin relación de parentesco. El ayllu sufrió profundas modificaciones a lo largo del período colonial.



Este material se complementa con una edición digital ampliadora, para acceder a ella ingresar en: <https://cisor.conicet.gov.ar/cuadernosdelcisor>

Se puede solicitar el material digital, enviando un correo electrónico a comunicacion@cisor.unju.edu.ar

¿Cómo citar esta obra?

Teruel, A.A.; Alderete, E. y Trillo, D. (Coords.) “Cuaderno II. La Quebrada de Humahuaca”, en Teruel, Ana A. y Alderete, Ethel (Directoras). *Jujuy. Pobladores, saberes e historias*. San Salvador de Jujuy, Edición de la UE CISOR (CONICET- UNJu), 2020, 50 páginas.



U E - C I S O R

Este cuaderno forma parte del PUE CONICET (Proyecto de la Unidad Ejecutora en Ciencias Sociales Regionales y Humanidades) titulado *Bienes culturales y patrimoniales en Jujuy: identificación, difusión y comunicación participativa*. Fue aprobado por Resol. 219-574- APN-DIR-CONICET con Código 229 201801 00038 CO y tiene el Aval Académico de la Facultad de Humanidades y Ciencias Sociales de la Universidad Nacional de Jujuy (Resolución FH DN 213-20).

