

ISSN 1852-8783

SOCIEDADES de PAISAJES ÁRIDOS y SEMI-ÁRIDOS

*Revista Científica del Laboratorio de Arqueología
y Etnohistoria de la Facultad de Ciencias Humanas*

Año IV/ VolumenVII / Diciembre de 2012



Universidad Nacional de Río Cuarto
Río Cuarto. Córdoba. Argentina

ISSN 1852-8783

REVISTA SOCIEDADES DE PAISAJES ÁRIDOS Y SEMIÁRIDOS
Año IV/ Volumen VII/ Diciembre de 2012

Directoras

Ana María Rocchietti / Marcela Alicia Tamagnini

Comité Editor

Secretario: Juan Manuel Chavero
Alicia Lodeserto, Ernesto Olmedo, Graciana Pérez Zavala, Flavio Ribero

Consejo de Redacción

Yanina Aguilar, Yoli Martini, Martha Villa, Laura Gili, Martha Grodsinsky

Colaboradores

Paula Altamirano, José Luis Torres, Daniela Castro Cantoro, Gustavo Torres, Mariano Yedro, Arabela Ponzio, Germán Sabena, Mauricio Saibene

Comité Científico

Antonio Austral (Universidad Nacional de La Plata); Rafael Curtoni (Universidad Nacional del Centro de la Provincia de Buenos Aires); Alejandro García (Universidad Nacional de San Juan); Emilio Eugenio (Universidad de Buenos Aires); Rolf Foerster (Universidad de Chile); Facundo Gómez Romero (Universidad Nacional del Centro de la Provincia de Buenos Aires – CONICET); Arno Álvarez Kem (Universidad Federal de Porto Alegre, Brasil) César Gálvez Mora (Instituto Nacional de Cultura, Departamento de La Libertad, Perú), Carlos Pérez Zavala (Fundación Intercambio Cultural Alemán-Latinoamericano, Río Cuarto); Víctor Pimimchumo (Instituto Nacional de Cultura-Dirección Regional de Cultura, La Libertad, Perú); Racco Fernández (Instituto Cubano de Antropología, Grupo Cubano de Investigaciones de Arte Rupestre); Ludgarda Reyes (Universidad Privada Franz Tamayo, Perú)

Evaluaron este volumen

Eduardo Crivelli Montero (Universidad de Buenos Aires), Silvia Ratto (Universidad de Quilmes), Andrea Recalde (Conicet-Universidad Nacional de Córdoba), Horacio Chiavazza (Universidad de Cuyo), Roxana Cattaneo (Universidad Nacional de Córdoba), María Clemencia Jugo Beltrán (Universidad Nacional de Córdoba)

Diseño de Tapa

Juan Chavero

Diseño Editorial

Cecilia Grazini

Propietario Responsable

UNIRIO EDITORA. EDITORIAL DE LA UNIVERSIDAD NACIONAL DE RÍO CUARTO

Ruta nacional 36 Km 601 / (X5804) /Río Cuarto. Argentina
Tel. (0358) 467 6332 / Fax: 54 (0358) 468 0280 / Email: editorial@rec.unrc.edu.ar
Web: <http://www.unrc.edu.ar>

UNIVERSIDAD NACIONAL DE RÍO CUARTO / FACULTAD DE CIENCIAS HUMANAS

Laboratorio de Arqueología y Etnohistoria
Ruta nacional 36 Km 601 / (X5804) /Río Cuarto/ Argentina. Tel: 54 (0358) 4676297 / Fax: 54 (0358) 468 0280

Contacto: revista.laboratoriounrc@gmail.com
Decreto-Ley 6422/57 de Publicaciones Periódicas.
Contacto: revista.laboratoriounrc@gmail.com

Decreto-Ley 6422/57 de Publicaciones Periódicas.

ÍNDICE GENERAL

NOTA A LOS LECTORES.....	11
EDITORIAL.....	13

ARQUEOLOGÍA

TRAS LOS PASOS DE LA COLONIZACIÓN. ARQUEOLOGÍA EN EL PREDIO ADMINISTRATIVO DE ALEXANDRA 'S COLONY, 1870. ALEJANDRA. SANTA FE.....	17
Irene Dosztal	

ACERCA DE UNA FUENTE CON IMÁGENES DEL PARAGUAY: REFLEXIONES SOBRE GUERRA, CONSUMO Y ARTE EN LA ARQUEOLOGÍA DE BUENOS AIRES.....	29
Daniel Schávelzon	

PETROGLIFOS EN LA SIERRA DE COMECHINGONES: IDEOLOGÍA ANDINA Y PRINCIPIOS TRANSFORMANTES EN DOS OBRAS DE ARTE RUPESTRE.....	37
Ana Rocchietti	

EL REFLEJO DEL CONTEXTO HISTÓRICO EN EL SURGIMIENTO DE LOS COMECHINGONES COMO OBJETO DE ESTUDIO.....	51
Nicolás Debernardi	

FRONTERAS

LA "RACIONALIDAD SAPIENCIAL LATINOAMERICANA" Y SU CAPACIDAD SUPERADORA DE LAS FRONTERAS GENERADAS POR LA DESIGUALDAD Y LA EXCLUSIÓN SOCIAL	69
Guillermo C. Recanati	

Índice General

LAS SOCIEDADES FRONTERIZAS PAMPEANO-PATAGÓNICAS ANTES DE LA CONQUISTA: UNA RELECTURA DE VIEJAS FUENTES, SIETE AÑOS DESPUÉS.....	85
Gabriela Nacach y Pedro Navarro Floria†	
DON Y POTLATCH EN UNA EXCURSIÓN A LOS INDIOS RANQUELES. UN ESTUDIO EN BUSCA DE LA APLICABILIDAD DEL ENSAYO SOBRE EL DON A LA REALIDAD ETNOGRÁFICA DE LAS PAMPAS.....	109
Juan Manuel Testa	
MISIONEROS AGUSTINOS Y PATRONES CAUCHEROS: UNA FRONTERA POLÍTICO-SOCIAL-ECONÓMICA EN AMAZONÍA PERUANA.....	125
María Victoria Fernández	
NORMAS EDITORIALES DE LA REVISTA.....	135

TRAS LOS PASOS DE LA COLONIZACIÓN: ARQUEOLOGÍA EN EL PREDIO ADMINISTRATIVO DE ALEXANDRA'S COLONY, 1870. ALEJANDRA. SANTA FE

*Irene Dosztal**

Resumen

La segunda mitad del siglo XIX se caracteriza por el creciente peso de las colonias agrícolas, sobre todo las santafesinas, que contaron en este período con un importante impulso inicial del Estado y paulatinamente iban a generar un fenómeno insólito que cambiará la faz de algunas regiones pampeanas.

A través de la investigación arqueológica del terreno ocupado por los administradores y colonos en los primeros años de organización de Alexandra's Colony proponemos estudiar el estilo de vida que llevaron en estas tierras inhóspitas. Este trabajo es un informe de avance de las investigaciones llevadas a cabo en el marco de la tesis doctoral Arqueología Histórica en el predio de la casa Casa de La Administración 1873, primer asentamiento del proyecto colonizador Alexandra's Colony, Alejandra, Santa Fe.

Palabras Clave: Arqueología Histórica, Proceso Colonizador, Registro Arqueológico.

Resumo

A segunda metade do século XIX caracteriza-se pelo crescente peso das colônias agrícolas, sobretudo as santafesinas, que contaram neste período com um importante impulso inicial do Estado e paulatinamente iam gerar um fenómeno insólito que mudará a face de algumas regiões pampeanas.

* CONICET. Museo Universitario Florentino y Carlos Ameghino, Facultad Ingeniería, Ciencias Exactas y Agrimensura. Universidad Nacional Rosario. Rosario. **Contacto:** irene@fceia.unr.edu.ar

Através da investigação arqueológica do terreno ocupado pelos administradores e colonos nos primeiros anos de organização de Alexandra's Colony propomos estudar o estilo de vida que levaram nestas terras inhóspitas. Este trabalho é um relatório de progresso da pesquisa realizada como parte da tese de doutorado de Arqueologia Histórica na o site da Casa de Administração 1873, primeiro assentamento da Colônia ou projeto colonizador de Alexandra, Alejandra, Santa Fé.

Palavras Chave: Arqueologia Histórica - Processo Colonizador - Registro Arqueológico.

Abstract

The second half of the nineteenth century is characterized by the increasing weight of the agricultural colonies, especially in Santa Fe, in this period received significant momentum of the State and gradually would generate an unusual phenomenon that will change the face of some regions.

Through archaeological research of the land occupied by administrators and settlers in the early years of Alexandra's Colony, intends to study the lifestyle that led in this inhospitable land. This paper is a progress report of research carried out within the framework of the doctoral thesis: Historical Archaeology at the site of the House Administration 1873, the first settlement of the colonizing project Alexandra's Colony, Alejandra, Santa Fe.

Keywords: Historical Archaeology - Colonization Process - Archaeological Register.

Santa Fe tras la batalla de Caseros

Tres son los ejes centrales de la política llevada adelante por los distintos gobiernos provinciales tras la caída de Rosas: apertura del puerto (libre navegación de los ríos), comunicaciones interiores (ferrocarriles) y expansión de la agricultura (fundación de colonial).

A continuación profundizaremos en uno de ellos: la colonización agrícola; estableciendo los antecedentes de Colonia Alejandra.

En este período en la provincia de Santa Fe, se genera rápidamente un consenso que incluye al gobierno de la Confederación, al provincial, a los propietarios locales y empresarios; que consideran con entusiasmo la posibilidad de comprar, subdividir y vender tierras desvalorizadas, para obtener ganancias tras la firma de contratos con colonos inmigrantes. "Se inicia así una experiencia de colonización que cambiará radicalmente la situación del agro santafesino y convertirá a la provincia en una de las más dinámicas del territorio argentino de la época." (Barsky y Gelman 2009-149).

En el desarrollo de la colonización santafesina se reconocen dos etapas: una abarca hasta 1870 y la otra hasta finales del siglo XIX. En la más temprana se ocupan zonas del centro de la provincia y juega un papel central la iniciativa oficial, que ofrece tierras a bajos precios a las compañías y empresarios que organizarán la colonización. Y es también el Estado quien fija normas concretas sobre las condiciones de los contratos entre empresarios y colonos. En la segunda etapa la colonización se extiende hacia el sur de la provincia y empieza a regir un sistema privado de colonización; limitándose en forma progresiva el otorgamiento de la tierra en propiedad a los colonos y extendiéndose simultáneamente el sistema de arriendo.

Alejandra's Colony, junto a doce colonias más, fue fundada mediante el sistema de colonización oficial, "el Gobierno Provincial vendía al empresario tierras a precios muy bajos y exigía el cumplimiento de algunas obligaciones en cuanto al número de gente que debía ser radicada y a las facilidades que debían otorgárseles [...]" (Gallo 2004:57). En el marco de la fundación de estas colonias surgieron las denominadas casas centrales de administración.

Particularmente en Alejandra's Colony, la casa de la administración cumplió un papel significativo en la primera etapa de su organización, cuando los colonos se encontraban aislados en la inmensidad de estas tierras.

El proyecto colonizador inglés en Santa Fe a través del registro histórico

A lo largo del siglo XIX, en las relaciones entre Argentina y el Reino Unido prevaleció el tráfico de capitales, hombres de negocios y técnicos que se instalaban en Buenos Aires para convertir sus inversiones en negocios productivos.

La compra de tierras para fundar colonias no era el objetivo de los accionistas, si bien hubo proyectos principalmente al sur de Buenos Aires y en Santa Fe, donde se fundaron sólo dos colonias ambas en zona de frontera una oeste y otra norte, la oleada de hombres y mujeres procedentes de Gran Bretaña e Irlanda nunca fluyó tan vigorosa hacia la Argentina como hacia los Estados Unidos y dominios británicos.

Fraile Muerto se estableció al oeste de Rosario, cerca del Ferrocarril Central Argentino, en esta empresa fueron los colonos lo que realizaron fuertes inversiones. "El trabajo en las chacras resultó difícil; una serie de desastres naturales y las incursiones indias combinados con la falta de capital y ganancias impulsaron a muchos colonos a renunciar con desesperación" (Lynch 2001:210). Hacia 1875 contaba con una población de diferentes orígenes por lo que dejó de ser un proyecto netamente inglés.

Lo que diferenciaba a Alexandra's Colony de Fraile Muerto, fue el propio respaldo financiero con el que contaba por ser fundada por el banco inglés Thomson, Bonar & Cia. La colonia fue iniciada por el hijo del principal socio de la firma, quién en 1870 se trasladó desde Inglaterra a la concesión de tierras junto a un grupo de colonos ingleses.

Durante los primeros meses los administradores junto a agrimensores se dedicaron a realizar la mensura de los terrenos que luego iban a ser otorgadas a los colonos. Mientras tanto los primeros inmigrantes vivían en precarias viviendas dentro del predio de La Administración, delimitado por una empalizada de troncos de ñandubay a pique² (Figura N°1).



Figura 1.
Plano de la empalizada que demarca el sector administrativo.

A pesar de la fuerte inversión inicial, el proyecto colonizador Alexandra's Colony marchaba lento. Emplazarse a noventa millas de la frontera norte de la provincia de Santa Fe no era un detalle menor. La muerte del fundador Andrew Weguelin a fines de 1871 en un enfrentamiento con indios montaraces de la región, reactivó la discusión entre el ministro de Relaciones Exteriores argentino, Carlos Tejedor y el Cónsul británico MacDonell sobre la ausencia de protección en la zona, lo que llevaba a los colonos a legitimar la defensa de sus vidas matando ellos mismos a los indios (Linch 2001).

Ante la respuesta del Ministro haciendo hincapié en el hecho de la ubicación geográfica de la colonia, el Cónsul elevó un informe al Gobierno británico que fue publicado en los Parliamentary Papers de 1872 (Ferns 1968) donde acusó a Thomson, Bonar & Cia de falsear la realidad al anunciar las ventajas de su colonia en Santa Fe.

La complejidad del tema se ve reflejada en la correspondencia oficial¹ entre el MacDonell y a Earl Granville (Conde de Londres), particularmente la carta

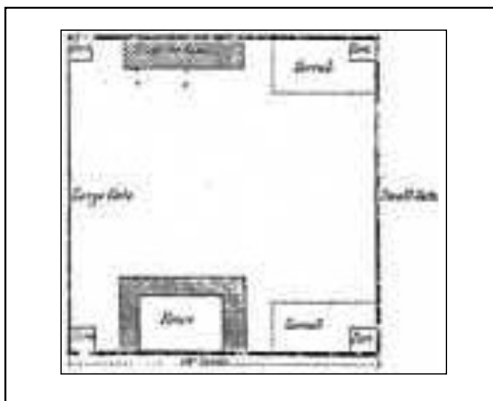
del 22 de octubre de 1871, se refiere de este modo al caso:

“[...] El Sr. Avellaneda, Ministro de Justicia, que estaba acompañando al Sr. Presidente me aseguró que su Excelencia está profundamente dolorido por lo que había ocurrido, pero que debo tener en cuenta que estos eventos tuvieron lugar más allá del control del Gobierno, el que a pesar de todos sus esfuerzos tiene bastante dificultades para proteger las fronteras contra las invasiones de los indios; por lo tanto no puede esperarse la protección de los colonos que se aventuraron a establecerse más allá del cordón militar. [...] El panfleto publicado por los Sres. Thomson y Bonar estaba basado en la información enviada por un Principal Rickards, un inspector de minas al servicio de la República Argentina; y creo que fue sobre ésta información y por su aviso que los Sres. Thomson y Bonar llevaron tan lejos este asunto, y además era deber del Gobierno exponer tales procedimientos, ya ser por medio de agentes pagos o por aquellos al servicio del Gobierno, cuya opinión es generalmente aceptada. [...]” (Tourn 2000:9-10)

Si bien el Cónsul no tenía grandes perspectivas en la evolución de la colonia, la misma continuó creciendo más allá de los avatares vividos. Hacia 1872, al momento de la visita del Inspector de Colonias Guillermo Wilcken enviado por la Comisión Central de Inmigraciones del Estado Nacional, ya contaba con el terreno delimitado con alambrado para la fundación del casco urbano, así como una carpintería, una panadería y precarias construcciones en los alrededores de La Administración. Pero al igual que Fraile Muerto, ya no era una colonia exclusivamente británica, Wilcken observó tres colonias en una; una compuesta por colonos ingleses y norteamericanos, otra por valdenses italianos y la tercera por suizos (Wilcken 1872).

El proyecto colonizador inglés en Santa Fe a través del registro arqueológico

Como testimonio de la época de fundación de la Colonia, solo se conserva la casa que pertenecía a la administración (Figura N° 2 y 3) construida en 1873. Su uso siempre fue doméstico, las construcciones de uso comercial y viviendas provisorias de los colonos forman parte del registro esperado.

El objetivo de la investigación es conocer, a través del registro arqueológico del predio la Casa de La Administración, el estilo de vida mantenido por diferentes grupos que habitaron y administraron la Colonia. Para ello se propone cruzar la información brindada por fuentes históricas, como cartas, informes oficiales con los datos obtenidos en el terreno; estructuras, materiales arqueológicos asociados, y pozos de basura.



Figura 2. Vista del estado actual de la Casa de la Administración.



Figura 3. Vista del patio interno donde confluyen todas las habitaciones.

Dos son los ejes principales que rigen esta investigación; su secuencia completa de ocupación, siendo que el proyecto urbanizador de la colonización se llevó a cabo sobre el indígena preexistente y continúa siendo habitado y su ubicación en el trazado fundacional constituía un espacio de relevancia, por lo que los restos hallados corresponderían a los principales vecinos fundadores.

Considerando esta colonia como central en el desarrollo de la colonización del norte santafesino, los resultados obtenidos tras la investigación nos permitirá acceder las rupturas y continuidades en el estilo de vida de los administrados y colonos fundadores: usos y costumbres llevadas adelante, características y funciones de los constructivos, cronología y procedencia de los objetos utilizados, alimentos consumidos y status socioeconómicos.

A continuación desarrollaremos los resultados del primer trabajo de campo; el objetivo del mismo fue delimitar nuestro sitio arqueológico. Partiendo del supuesto de que la casa principal fue construída en cercanía a la empalizada para brindar seguridad, se tomo su vértice noreste como referencia del nivel cero. El

mismo se midió con nivel óptico y dio una altura de 1,10 metros sobre el nivel del mar.

El registro histórico nos brinda el diámetro de la empalizada (100m²) pero no su ubicación en el terreno. Por esta razón nos extendimos desde el punto cero 70 metros al norte y 45 al sur; 64 m al este y 86 m al oeste (Figura n°4), abarcando un diámetro superior al de la empalizada para realizar nuestras intervenciones.

La división del terreno en transectas permite realizar una prospección sistemática y ordenada del terreno, para determinar los sectores de mayor variabilidad (Ots 2005). En total se trazaron seis transectas en el terreno (Figura n°5 y 6) que fueron medidas tanto manual como mecánicamente. Las mismas son equidistantes entre sí, separadas por 20 metros. Sólo la transecta C-C' debió ser trazada a mayor distancia por la presencia de una gran arbolada. Utilizando GPS se marcaron los puntos de intersección y los tracks fueron medidos para obtener su extensión, además se realizaron croquis a mano alzada y se midieron con cinta métrica.



Figura 4.
Las transectas delimitan el sitio arqueológico.



Figura 5. Vista general del sitio.

Una vez trazadas las transectas se llevaron adelante dos actividades: la recolección superficial y el relevamiento topográfico.

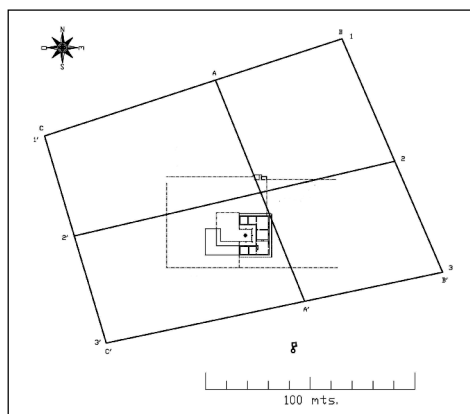
La primera de ellas nos devolvió resultados positivos y negativos. Negativos en cuanto a objetos arqueológicos ya que al tratarse de un sitio que sufrió diferentes usos de la tierra se encuentra muy perturbado a nivel superficial. El terreno fue utilizado para producción agrícola como ganadera en diferentes períodos desde la creación de la colonia; actualmente su uso es ganadero.

Los resultados positivos se asocian a concentraciones de ladrillos pertenecientes a estructuras no determinadas aún. Una de ellas se encuentra al norte de la casa de la administración, los ladrillos están colocados y pegados de cara (+); en la segunda asociada directamente al extremo sureste (*) de la casa los ladrillos se encuentran de canto formando un borde y de cara un piso. Los mismos fueron registrados a través del GPS para realizar futuros sondeos y cuadrículas, y marcados en el plano anteriormente presentado (Figura N° 7).



Figura 7. En el plano de limitación de sitio se especifica la ubicación de las concentraciones de ladrillos.

Al tratarse de un terreno sin grandes variaciones en su nivel, el relevamiento topográfico se realizó con nivel óptico midiendo las transectas con un intervalo de un metro entre punto y punto. Los puntos no pudieron ser tomados consecutivamente debido a la existencia de sectores de baja visibilidad con presencia de árboles, igualmente se pudo identificar variaciones en el micro relieve (Senatore 2007) del sitio: montículos, desniveles y áreas de nivelación pareja. A continuación presentamos el perfil topográfico obtenido (Figura n°6).

Una síntesis

Consideramos que la investigación arqueológica e histórica en escala local nos proporciona explicaciones adecuadas a nuestros interrogantes; ya que todo enunciado deberá remitir a los fundamentos de una acción real, emprendida por sujetos reales, y no a las abstracciones en las que se basa el tipo medio estadísticamente dominante (Pons y Serna 2007). Sencillamente, el ritmo de lo cotidiano no se deja constreñir por las explicaciones modélicas y excede las

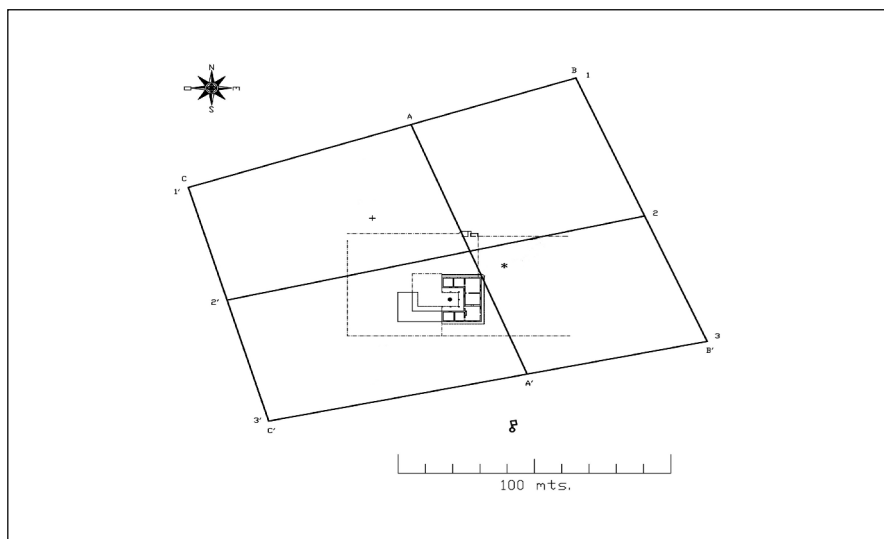

Figura 6: Perfil Topográfico del Sitio "Casa de la Administración"

periodizaciones generales, y si bien esto no debería significar perder de vista la relación entre la historia “general” y la “particular”, es necesario conocer los ritmos y especificidades con que se mueven los procesos en diferentes espacios (Cerio 2007). Esta relación entre la historia local y nacional nos permite explicar cómo los acontecimientos sucedidos en una lejana colonia del norte santafesino, llevaron al Presidente Sarmiento a tomar la decisión de correr la frontera a la altura del arroyo El Rey.

Entonces, si la documentación producida desde Alexandra's Colony y en relación a ella da cuenta de la cotidianeidad y estilo de vida llevada adelante por sus habitantes; lograr la conexión de estos datos con el registro arqueológico no permitirá tener un visión totalizadora de los acontecimientos que no siempre se cuentan o se guardan.

Notas

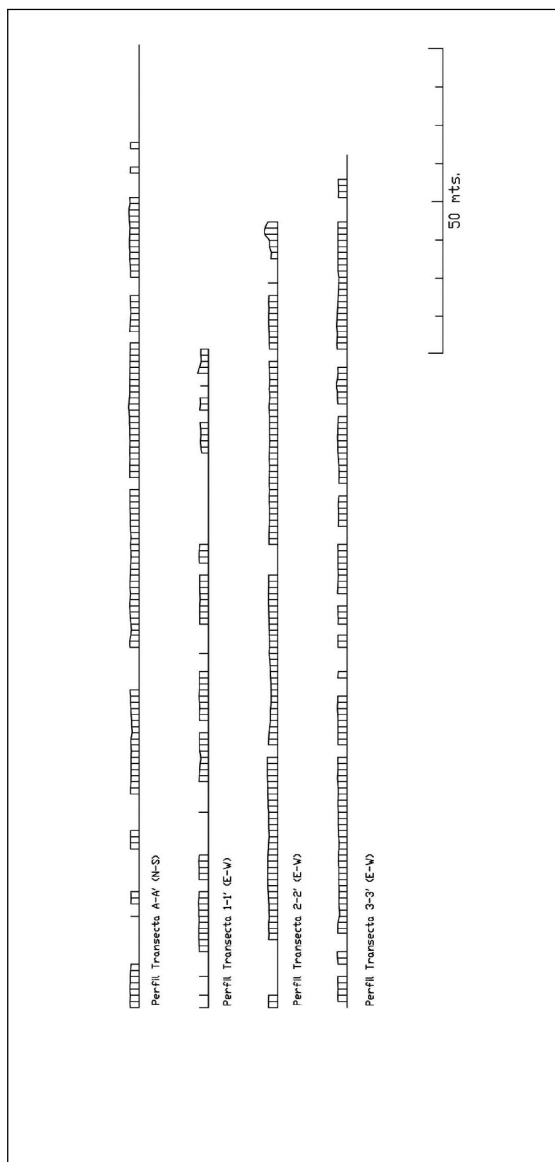
- ¹ La correspondencia fue publicada por Guido Tourn en el año 2000, quién las consultó en The British Library of Political and Economic Science of London.
- ² El plano fue publicado por Guido Tourn en Colonia Alejandra. Un lugar del Pájaro Blanco, 2001 Imprenta SERV-GRAF, Santa Fe.

Referencias bibliográficas

- BARSKY, O. y J. GELMAN, J. 2009. Historia del agro argentino. Desde la conquista hasta fines del siglo XIX. Editorial Sudamericana. Buenos Aires.
- CERIO, D. 2007. Lucha de clases: contexto local y experiencia de los actores. Notas en torno a un ejercicio de investigación desde la perspectiva regional. En: Fernández, S (comp. Más allá del territorio. La historia regional y local como problema. Discusiones, balances y proyecciones. Prohistoria ediciones, Rosario.
- FERNS, H. S. 1968. Gran Bretaña y Argentina en el siglo XIX. Ediciones Solar, Buenos Aires.
- GALLO, E. 2004. La pampa gringa. La colonización agrícola en Santa Fe (1870-1895), Edhasa. Buenos Aires.
- LYNCH, J. 2001. Masacre en las pampas. La matanza de inmigrantes en Tandil, 1872. Emecé. Buenos Aires
- OTS, M. J. 2005. Prospección Arqueológica de la Cuenca del Río de las Tunas (Dptos. Tupungato - Tunuyán, Mendoza). En: Cuadernos de la Facultad de Humanidades y Ciencias Sociales, N°29, Universidad Nacional de Jujuy, pp. 43-60.

Tras los pasos de la colonización: Arqueología en el predio administrativo de Alexandra's Colony, 1870.
Alejandra. Santa Fe

PONS, A. y J. SERNA. 2007. Más cerca, más denso. La historia local y sus metáforas, En: Fernández, S (comp) Más allá del territorio. La historia regional y local como problema. Discusiones, balances y proyecciones, Prohistoria ediciones. Rosario.

SENATORE, M. X. 2007. Arqueología e historia en la Colonia Española de Floridablanca. Patagonia siglo XVIII. Editorial Teseo, Buenos Aires.

TOUM, G.2000.Correspondencia de la Alexandra Colony. Publicaciones de la Casa Comunal de la Cultura. Boletín N° XVI. Alejandra. Santa Fe.

WILCKEN, G.1872.Las Colonias. Informe sobre el estado actual de las colonias agrícolas de la República Argentina. Presentado a la Comisión Central de Inmigraciones. Buenos Aires.

Recibido: 24/04/2010

Aceptado: 12/04/2011

