

Ciclos de luchas sindicales en la provincia de Entre Ríos, Argentina, 1930-1943.

Marina Kabat (CONICET)

Rodolfo Leyes (UADER/CONICET)

Resumen

El presente artículo reconstruye las luchas gremiales en la provincia de Entre Ríos durante el periodo 1930-1943. En base a un amplio relevamiento empírico se analiza la evolución de los conflictos, los motivos de las huelgas, las fracciones en lucha y la distribución geográfica de los conflictos. En este sentido se aporta al conocimiento del proletariado argentino en el período que va entre la crisis de 1930 y el surgimiento del peronismo.

Palabras claves: Conflicto obrero; lucha gremial; obreros rurales; década del treinta; Entre Ríos

Cycles of trade union struggles in the province of Entre Ríos, Argentina 1930-1943.

Abstract

The present paper reconstructs the workers' struggles in the province of Entre Ríos, Argentina during the period 1930-1943. We examine the development of the trades union organization, the reasons of the strikes, the fractions that led them and the geographical distribution of the conflicts. For this purpose, we consulted local and national press. In this sense this paper contributes to the knowledge of the Argentine proletariat between the 1930's crisis and the emergence of Peronism.

Keywords: Labor conflicto; union struggle; rural worker; thirties; Entre Ríos



Introducción

Nuestro trabajo busca analizar las luchas gremiales en Entre Ríos entre los años 1930 y 1943. En esta provincia la llegada de las maquinarias y la retracción comercial generaron una fuerte desocupación y la emigración de miles de trabajadores y pequeños capitalistas agrarios empobrecidos.¹ A pesar de esta situación crítica, la clase obrera entrerriana desarrolló sus organizaciones sindicales y se dispuso a la lucha.

Algunos autores han abordado en forma parcial este proceso de lucha. Por una parte, hay algunos estudios específicos sobre alguna faceta de la actividad gremial en este período en Entre Ríos. María del Carmen Arnaiz describió la actividad gremial de los dos grandes centros de agitación sindical de la provincia, Diamante y Concepción del Uruguay.² Sobre la base de periódicos sindicales y fuentes orales reconstruyó parte de la vida gremial del núcleo anarquista de Diamante en el período 1928-1937 y de la Unión Obrera Departamental (UOD, en adelante) de Concepción del Uruguay, de orientación sindicalista. Dedicó mayor atención a esta última organización a la que estudió en un período más amplio (1920-1943). Por su parte, Gilbert y Balsechi estudiaron la Unión Obrera Departamental de Concepción del Uruguay entre 1918-1943.³ Los autores aportan datos sobre los planes de expansión de la Unión Obrera Departamental y el rol cumplido por sus dirigentes en la organización del proletariado entrerriano. Sin embargo, se concentra solo en la experiencia de la fuerza de la Unión Obrera Departamental, sin entrar en el análisis de la situación de otras fuerzas. Estos autores recurren a fuentes sindicales como actas de reuniones gremiales y el periódico obrero de la Unión Obrera Departamental, *El Despertar*. Por otra parte, otros historiadores que estudian la historia del proletariado rural en la región pampeana han realizado algunos aportes a la historia entrerriana. Eduardo Sartelli ha estudiado la reorganización sindical que atañe a los obreros rurales entre 1927 y 1937.⁴ Este estudio se realiza sobre el análisis de periódicos obreros de diversas corrientes ideológicas. La clausura del período estudiado en 1937 coincide con el momento de declive de las luchas de los obreros rurales y el pasaje a una mayor conflictividad urbana, tema que no atañe a los intereses y preocupaciones específicas que motorizan la investigación del autor.

2

¹Leyes, R. () "Detrás de las crisis: Inversiones de capital, mecanización y desocupación en Entre Ríos, 1928-1946" en *PAMPA- Revista Interuniversitaria de Estudios Territoriales*. En prensa
Leyes, R. (2016). "Caravanas de hombres marchaban: El éxodo obrero en Entre Ríos. 1925-1945". En: *Folia Histórica del Nordeste*, N°27; Resistencia.

²Arnaiz, M. C. (1993). "Un Oasis en el desierto: La Unión Obrera Departamental de Concepción del Uruguay 1920-1943". En: Di Tella, T.(Comp.): *Sindicatos como los de antes....*, Buenos Aires: Ed. Biblos. Arnaiz, M. C. (1991). "Aires libertarios: la Federación Obrera Comarcal Entrerriana. 1920-1940". En: *Anuario IEHS*, n 6. Tandil.

³Gilbert, J. y Balsechi, E. (2008). *Voces del sindicalismo entrerriano: memorias de la Unión Obrera Departamental de Concepción del Uruguay, 1918-1943*. Buenos Aires: Ediciones del zorrillo.

⁴Sartelli, E. (1993). "Rehacer todo lo destruido. Los conflictos obreros-rurales en la década 1927-1937" en Ansaldi, W. (comp.). *Conflictos obreros rurales pampeanos, 1900-1937*, T. III. Buenos Aires: CEAL. Sartelli, E (). *La Sal de la Tierra*. Buenos Aires: RyR Ediciones. En prensa.

También Adrián Ascolani incorpora Entre Ríos a una investigación más amplia sobre el conjunto del proletariado pampeano. Su trabajo se concentra en los estibadores dejando de lado otros trabajadores del ámbito rural. La tesis general que defiende Ascolani es la existencia de un pasaje de una conciencia revolucionaria a una conciencia reformista. Sin embargo, y en contraposición con lo planteado por Sartelli, tiende a considerar este pasaje como producto de una evolución natural del gremialismo, en tanto subestima el peso de los momentos de coerción en dicho proceso.⁵

Consideramos que estos aportes, más allá de su valor, están lejos de agotar el desarrollo gremial entrerriano. Este requeriría un estudio pormenorizado del conjunto de las fracciones obreras en la totalidad del territorio provincial. Dada la dispersión demográfica de la provincia este punto es particularmente importante para el caso entrerriano. Con este objetivo relevamos veintitrés periódicos,⁶ más otras fuentes entre las que se destaca el *Boletín del Departamento del Trabajo* de la provincia de Entre Ríos⁷. A partir de estas fuentes confeccionamos una matriz de datos, a la que incorporamos todas las huelgas registradas en la provincia de Entre Ríos, entre enero de 1930 y mayo de 1943. En esta matriz de datos consignamos la fecha y localidad en la que se desarrolla la huelga, la fracción de clase que participa, sus demandas y la duración del conflicto, si se contó con solidaridades, si hubo represión, si los obreros realizaron algún tipo de acción directa, si hubo de mediación estatal y, finalmente, el resultado de los conflictos. Sobre la base del procesamiento de esta información reconstruimos la trayectoria del movimiento gremial provincial en el período estudiado y su relación las centrales sindicales actuantes en la provincia.

1- Un panorama general del movimiento obrero entrerriano 1930-1943

Tras el reflujó que experimentó el movimiento obrero en los años veinte, al final de esta década se reinician los intentos de organización gremial. Por un lado, hacia 1927, a partir de las resoluciones del Segundo Congreso de la Unión

⁵Ascolani, A: (2009) *El Sindicalismo rural en la Argentina*. Bernal: Universidad Nacional de Quilmes.

⁶*Acción Libertaria*, Órgano de la FACA, Buenos Aires. *Avance*, Órgano de la Federación Obrera Comarcal Entrerriana, Diamante. *Bandera Proletaria*, Órgano de la Unión Sindical Argentina, Buenos Aires. *Bandera Roja*, prensa del Partido Comunista, Buenos Aires. *Boletín de la CGT*, Órgano de la CGT, Buenos Aires. *CGT (Catamarca)*, Órgano de la Confederación General del Trabajo "Sindicalista" luego de la ruptura de noviembre de 1935, Buenos Aires. *CGT*, Órgano de la Confederación General del Trabajo, Buenos Aires. *Crónica*, UCR, Diamante. *Debate*, UCR, Gualaguay. *Diario Del Pueblo*, UCR, Colón. *El Censor*, Conservador, Gualaguaychú. *El Despertar*, Órgano de la Unión Obrera Departamental, Concepción del Uruguay. *El Diario*, UCR, Paraná. *El Entre Ríos*, Conservador, Colón. *El Litoral*, Conservador, Concordia. *El Pueblo*, UCR, Villaguay. *La Acción*, Órgano de la Iglesia Católica, Paraná. *La Juventud*, UCR, Concepción del Uruguay. *La Lucha*, Órgano del Partido Socialista Obrero, Paraná. *La voz de Entre Ríos*, Nacionalista, Paraná. *Los principios*, UCR, Concepción del Uruguay. *U.S.A.*, Órgano de la Unión Sindical Argentina, Buenos Aires. *Unión Sindical*, periódico quincenal de la Unión Sindical Argentina.

⁷El *Boletín del Departamento del Trabajo* de la provincia de Entre Ríos comenzó a editarse desde enero de 1940 hasta fines del año 1943 cuando la información que revelaba fue absorbido por la Revista de la Secretaría de Trabajo y Previsión.

Sindical Argentina (USA),⁸ volvieron a realizarse giras por el interior del país. Destacados dirigentes sindicales recorrieron diversas zonas del país organizando a su paso a los obreros de pueblos y ciudades. En Entre Ríos, delegados sindicales viajaron por la zona oriental de la provincia, siguiendo el curso del río Uruguay. El núcleo de activistas, reunido en la Unión Obrera Departamental de Concepción del Uruguay colaboró también con la tarea.⁹

Por otro lado, sindicalistas anarquistas santafesinos intentaban fomentar el desarrollo gremial entrerriano sobre la costa del Paraná. Eran activistas que habían estado asociados a la ex F.O.R.A IX y que contaban con el apoyo de la Alianza Libertaria Argentina (ALA). Se trata de anarcosindicalistas que integraban también la USA (de hecho, habían participado de su fundación) y que focalizaron sus esfuerzos en la ciudad de Diamante. Esta se convirtió, en los años siguientes, en uno de los principales polos de militancia sindical.¹⁰

De este modo, el proceso de organización es impulsado por dos corrientes distintas que influyen en diferentes áreas, con eje en las dos costas de la provincia. Por la costa del río Paraná irradiaban su influencia las organizaciones anarquistas con base en Santa Fe, mientras que en la costa del río Uruguay se hacía sentir el ascendiente del sindicalismo puro, consolidado en Buenos Aires.¹¹ En la medida que el sector anarquista, provenía de una fracción que había tendido a aliarse con los sindicalistas puros en distintas instancias (FORA IX, USA), la colaboración entre ambas corrientes en el plano provincial era posible.

Esta colaboración se consolidó en 1932, con la creación de la Unión Obrera de la Provincia de Entre Ríos (UOPER). Durante sus años de apogeo (1934-1935) registramos la mayor cantidad de huelgas y de huelgas ganadas del período estudiado. Sin embargo, en 1935 se produce la ruptura, y los gremios que se encontraban bajo la influencia de los anarquistas de Diamante, se nuclean en la Federación Obrera Comarcal Entrerriana.

4

⁸Marotta, S. (1961). *El movimiento sindical argentino, su génesis y su desarrollo*. Buenos Aires: Ed. Lacio.

⁹La Unión Obrera Departamental de Concepción del Uruguay había sido creada durante la primera presidencia de Yrigoyen y logró subsistir durante el período de reflujo de los años '20. Con este nuevo proceso de reorganización, iniciado en 1927, la Unión Obrera Departamental se reactiva y en pocos años se transforma en el principal núcleo de agrupamiento sindical. Balsechi y Gilbert, op. cit., p. 71.

¹⁰*Bandera Proletaria*, Órgano de la Unión Sindical Argentina, Buenos Aires, 07/01/1928. En adelante: *BP*. *BP*, 28/01/1928. *BP*, 04/02/1928. *BP*, 18/02/1928. *BP*, 28/09/1929.

¹¹En este período, la relación entre sindicatos locales con centros de agitación sindical extra-provinciales es importante en el caso de Misiones, donde se destacó la militancia de dos cuadros: Eusebio Magnasco o Mañasco y Marcos Kanner. Por su parte, militantes de Bahía Blanca fueron muy importantes para organización de los trabajadores de La Pampa y el Alto Valle de Río Negro. Ver: Etchenique, J. y Scandizzo, H. (2001) "Apuntes para una historia del movimiento anarquista en el Alto Valle del Río Negro (1920-1930)". En: *Acta del IV Congreso de Historia Social y Política de la Patagonia Argentino-Chilena*. Trevelin: Secretaría de Cultura de la Provincia de Chubut. y Martínez Chas, M. L. (2009): *Liderazgo Social y Militancia Comunista en la Provincia de Misiones: Una aproximación a la vida política e intelectual de Marcos Kanner*. Córdoba: Centro de Estudios Avanzados (C.E.A), Universidad Nacional de Córdoba.

La experiencia de la Federación Obrera Comarcal Entrerriana comenzó a tomar forma en enero de 1935 cuando los sindicatos de la línea del Ferrocarril del Estado fueron convocados por los estibadores de Diamante en el poblado de María Grande para discutir la unificación de los pliegos. En realidad, el llamado respondía a la intención de organizar una facción interna a la UOPER que discutiera qué medidas acatar y cuáles no. En esa ocasión los delegados de la Unión provincial encargados de la gira de organización se hicieron presentes y desarticularon la maniobra. Luego se convocó a un congreso extraordinario en el mes de marzo para tratar, entre otras cosas, la situación generada por los estibadores diamantinos. Éstos participan del congreso, pero luego se retiran del mismo. Esto precipitó su expulsión de la Unión Obrera de la Provincia de Entre Ríos.¹²

A partir de entonces la Federación Obrera Comarcal Entrerriana convivió con la central sindicalista provincial. La Federación Obrera Comarcal Entrerriana intentó imprimir un posicionamiento más cercano a los principios de la Federación Obrera Regional Argentina que negaba la institucionalización de los sindicatos y la mediación estatal, lo que era ir a contracorriente de las posiciones mayoritarias dentro del movimiento obrero. Hemos denominado a este tipo de experiencias como “Quintismo tardío”. El resultado de la separación fue un creciente debilitamiento de los sindicatos, incluso la pérdida de varias huelgas – como la de hacheros de Hasenkamp¹³- hasta que finalmente, en enero de 1937, encabezaron una huelga en la zona de Viale que terminó con una fuerte represión y con la clausura del sindicato de estibadores de Diamante¹⁴, corazón del anarquismo entrerriano, cerrando así la experiencia ácrata en la provincia.¹⁵ La derrota de los anarquistas, en la huelga de 1937, también marca el cierre del ciclo de grandes conflictos de estibadores. En la segunda mitad de la década, la conflictividad de los obreros rurales disminuye y cobra mayor peso la actividad gremial de otras fracciones de la clase obrera, como los empleados de comercio. En ese período también cobran mayor importancia los gremios de la ciudad de Paraná, que no había tenido antes un movimiento obrero fuerte. Hasta entonces, la capital provincial no se había destacado especialmente por sus conflictos gremiales y no mantuvo relación especial con ninguno de los dos polos sindicales del momento, Concepción del Uruguay y Diamante. En la segunda mitad de la década del '30, Paraná gana protagonismo a partir de la actividad de varios gremios urbanos como el de los panaderos, los cigarreros y los obreros de la construcción. La particularidad del gremialismo paranaense es su vinculación con los tres partidos políticos de izquierda que existían en la provincia: el Partido Socialista, el Partido Socialista Obrero y el Partido Comunista.

¹²ED, julio de 1935.

¹³Avance, septiembre de 1935. AL, octubre de 1935. CGT, 22/11/1935.

¹⁴CGT, 29/01/1937. Los Principios, 20/01/1937. AL, febrero de 1937.

¹⁵Leyes, R. () “La experiencia anarquista de Diamante: Lucha de clases, represión y legislación obrera, 1929-1937”. En: Nieto, A. (Comp.) *El anarquismo después del anarquismo. Una historia espectral*. En prensa

El resultado de las campañas de reorganización sindical se sintetiza en el gráfico N°1. En éste contabilizamos tanto la creación de nuevos sindicatos como la “reorganización” de los mismos, ya que entendemos que esta última acción implicaba organizar un gremio que se había disuelto de hecho.



Los tres momentos más importantes en la creación de sindicatos a nivel provincial tienen lugar cuando se realizan giras de organización gremial. En el cuadro anterior, esto se ve con claridad en los cuatro puntos máximos de la serie alcanzados en 1930, 1934 y 1935 y 1938, muy por encima del resto de la serie. El primer pico, el de 1930, corresponde al último año del impulso organizativo iniciado en 1927. Tiene como característica que se realizan en forma simultánea varias campañas de organización en las que participaban tanto activistas santafesinos, porteños como aquellos oriundos de los incipientes núcleos sindicales de Diamante y Concepción del Uruguay. La nueva coyuntura político-económica de 1930 interrumpe el proceso.

Las giras de organización se reinician en 1934, pero con una nueva impronta. A diferencia de las giras anteriores, en este caso los obreros de Diamante y de Concepción del Uruguay fueron los principales responsables de la tarea. La actividad se extendió a lo largo de 1934 y 1935 y se detuvo en 1936 debido a la crisis interna desatada en el seno de la UOPER.

En el año 1938, en el Tercer Congreso de la UOPER, decidió encarar una nueva campaña de reorganización gremial. Durante ese año se refundaron veinte sindicatos, el mayor número registrado del periodo de estudio. Muchos de éstos eran los que habían sido destruidos por la represión estatal que acompañó la derrota de las huelgas de los anarquistas de Diamante en 1937. También en esta



gira se logra la organización de nuevas ramas como la de los obreros de las canteras.

2- Características de las huelgas obreras en Entre Ríos, 1930-1943

Se han computado ciento sesenta y un huelgas en la provincia de Entre Ríos en el periodo 1930-1943. Esto equivale a un promedio de doce huelgas por año. Como se puede ver en el gráfico N°2, el período de estudio se inicia con un nivel de conflictividad cercano al promedio de la serie. Esto se explica por un proceso de organización gremial previo, iniciado a fines de la década del veinte. Como veremos, este proceso se interrumpe bajo el peso de la crisis económica y la nueva coyuntura política. De tal modo que el año 1931 tiene muy baja conflictividad gremial. De hecho, tiene solo tres huelgas.

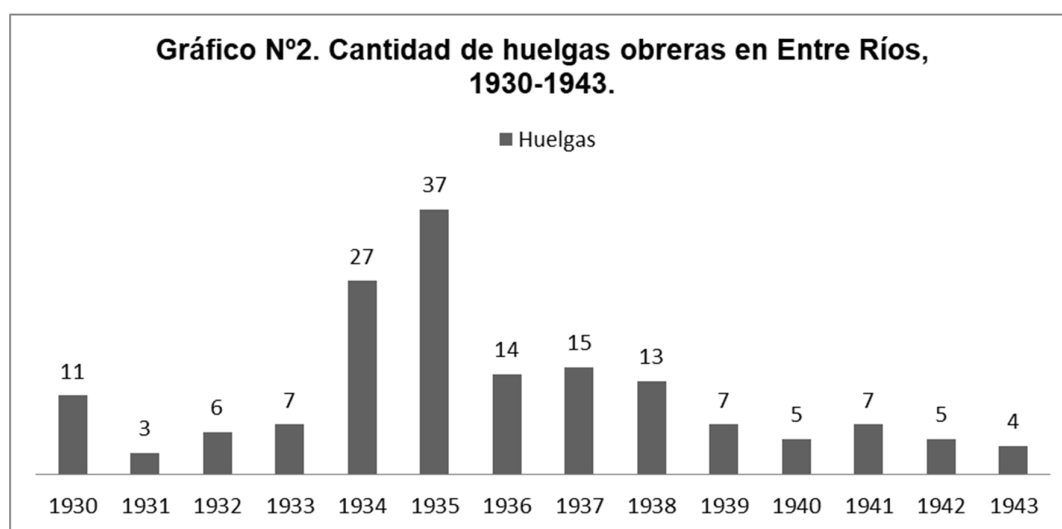

A fines de 1932 se funda la UOPER. Este factor, junto con cierta recuperación económica, explica el ascenso de la actividad gremial en 1933 (7 huelgas). En el verano de 1934/1935 la UOPER realiza giras de organización, por lo que no parece casualidad que sean los dos años que concentran la mayor cantidad de huelgas del período estudiado: veintisiete en 1934 y treinta y siete en 1935. Además, este período es el que mayor número de sindicatos organizados registra (ver gráfico N°1)

El descenso del número de huelgas en 1936, puede asociarse a la ruptura de los anarquistas con la UOPER y al pobre resultado de las cosechas de ese año. En tanto, el año 1937 concentra un elevado número de huelgas, quince en total, pero sólo seis de ellas ganadas, mientras que cuatro constituyen derrotas y de cinco no conocemos el resultado (ver gráfico N°4). En toda la serie, ese año es el único en que la suma de derrotas y conflictos con resultado desconocido supera a las victorias.

Los resultados de los conflictos se tornan más positivos en 1938. Parte de los resultados favorables se deben a la última gira de reorganización del periodo.

Hay trece huelgas, la mayoría ganadas (cuadro gráfico N°4) y, además, se organizan veinte sindicatos (ver cuadro gráfico N°1). Este número es el mayor de la serie. Pero, entre las fracciones involucradas ya no se encuentran los sectores rurales que se habían destacado hasta entonces. Durante 1939-1941, hay una fuerte crisis comercial y agraria que incide en este desarrollo y agudiza una tendencia estructural.

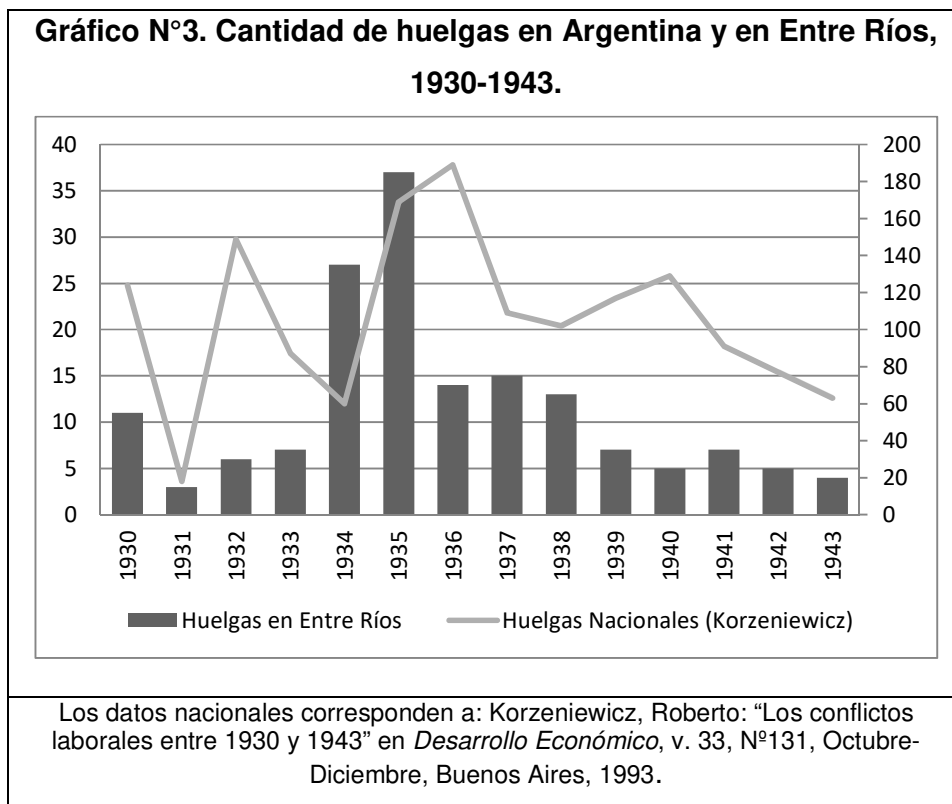

Al comparar la evolución de las huelgas a nivel nacional y en la provincia de Entre Ríos encontramos cierta coincidencia en la evolución general de la curva, pero con algunas diferencias puntuales. A nivel nacional, se ve un descenso de la conflictividad en 1931, dado por la crisis comercial y la fuerte represión. En Entre Ríos se observa la misma caída, pero no una recuperación tan abrupta. Del mismo modo, en 1936 y 1940, mientras a nivel nacional se observa un aumento de huelgas, en esos dos años en Entre Ríos el número de conflictos disminuye. En los tres casos en los cuales se presentan fuertes disparidades entre lo acaecido a nivel nacional y de la provincia de Entre Ríos (1933, 1936 y 1940) corresponden a años de malas cosechas. En 1932/1933 se perdió gran parte de la cosecha de trigo y una porción de la de lino, en 1936 hubo bajos rindes y la cosecha de 1940 estuvo afectada, entre otros factores, por la plaga de la langosta. Sin embargo, este elemento es solo uno de los factores que explican estas diferencias. Otro factor que puede mencionarse es el peso de los trabajadores agrarios dentro de la conflictividad obrera en Entre Ríos, sector que



al institucionalizarse, como veremos más adelante, dará lugar a menos conflictos reduciendo en forma sustantiva el número de huelgas en la provincia.

El resultado de las huelgas en el conjunto del período muestra un saldo favorable a los obreros con 102 victorias, 8 derrotas y 51 desenlaces desconocidos. En todo el período, el 63% de las huelgas tuvo un resultado positivo. Además, hay que considerar que hay casos donde las demandas obreras se resuelven sin necesidad de recurrir a la huelga. Registramos 37 casos en los que se presentaron pliegos de reivindicaciones que fueron aceptados sin que mediara una medida de fuerza.

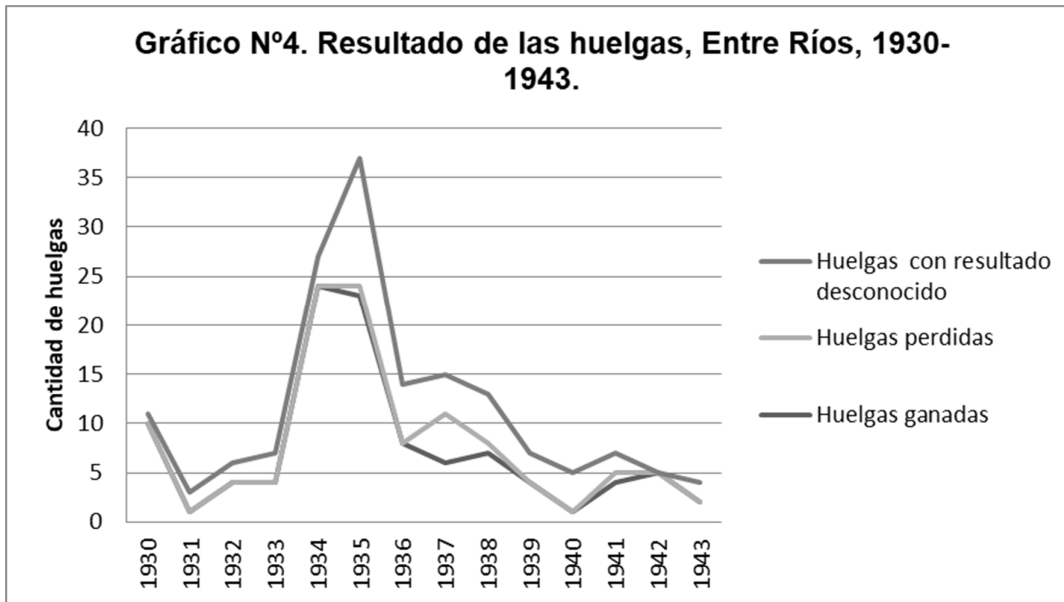

El porcentaje de huelgas ganadas sobre el total de conflictos tiene bastantes fluctuaciones, pero se destacan dos situaciones. La primera tiene lugar en los períodos de 1930, 1934 y 1935, años en los cuales observamos un elevado número de huelgas, en su mayoría ganadas. La segunda se refiere al extremo opuesto, en 1937, cuando esta proporción se muestra más negativa. Ese año se producen cinco derrotas más cuatro huelgas cuyo desenlace desconocemos. En ese contexto las seis victorias no deben sobreestimarse. Menos de la mitad de las huelgas de ese año (solo el 40%) terminan en una victoria. Es más, si en lugar de contabilizar por años, recortamos el período que va de septiembre de 1936 a marzo de 1937 encontramos cinco huelgas perdidas. Es decir, en un semestre se concentran la mitad de los reveses registrados en todo el período de estudio. Esto explica el impacto que tiene la derrota de los anarquistas de Diamante en 1937.



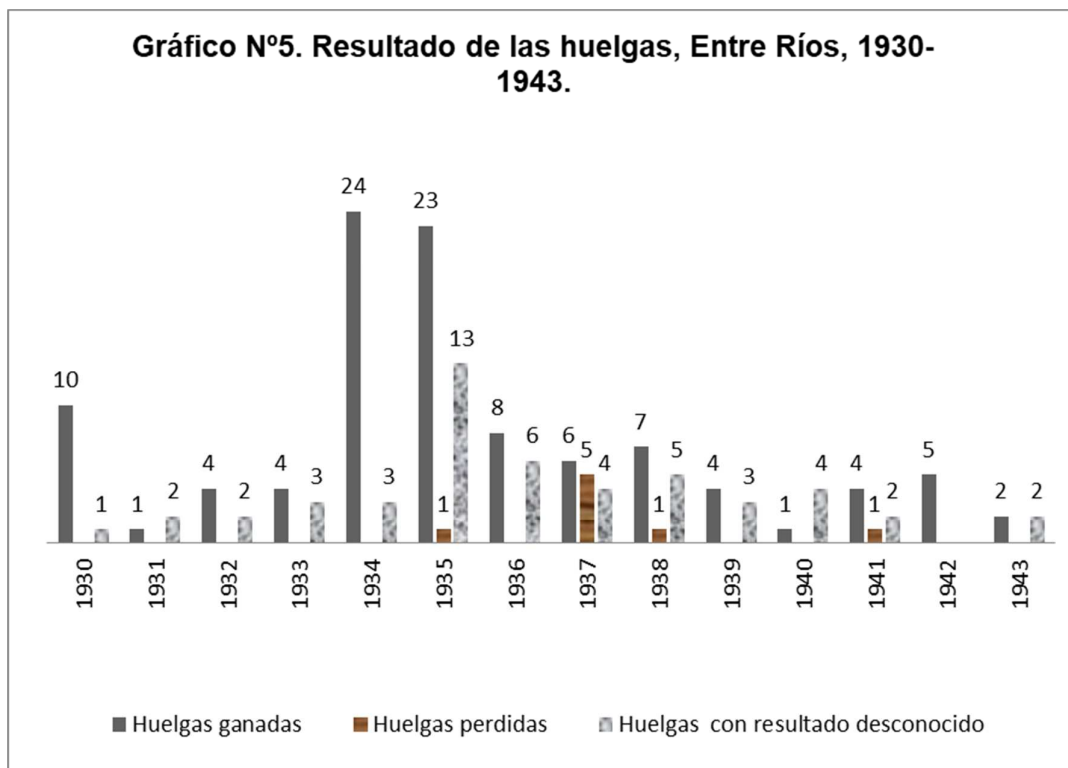

3-Los motivos de las huelgas

La principal demanda es el aumento de salarios. Este reclamo es la demanda exclusiva del 18% de las huelgas. A su vez, si sumamos con otros reclamos a los que el salario aparece asociado alcanzamos el 52% de las huelgas. En segundo lugar, como demanda exclusiva el reconocimiento del sindicato ocupa el 13% del total de las huelgas. Dentro de esta categoría, contabilizamos los reclamos por el reconocimiento del sindicato en sí mismo, el de los delegados, la demanda de empleo exclusivo de personal federado y de la implementación de bolsas de trabajo fiscalizadas por el sindicato.

Deberíamos considerar que existieron doce huelgas contra la violación de condiciones laborales ya acordadas (7%), seis huelgas (4%) que responden el intento patronal de retener o disminuir los salarios y cinco casos de huelgas por la reincorporación de obreros despedidos (3%). Si las sumamos, obtenemos que un 14% de las huelgas puede considerarse huelgas defensivas.



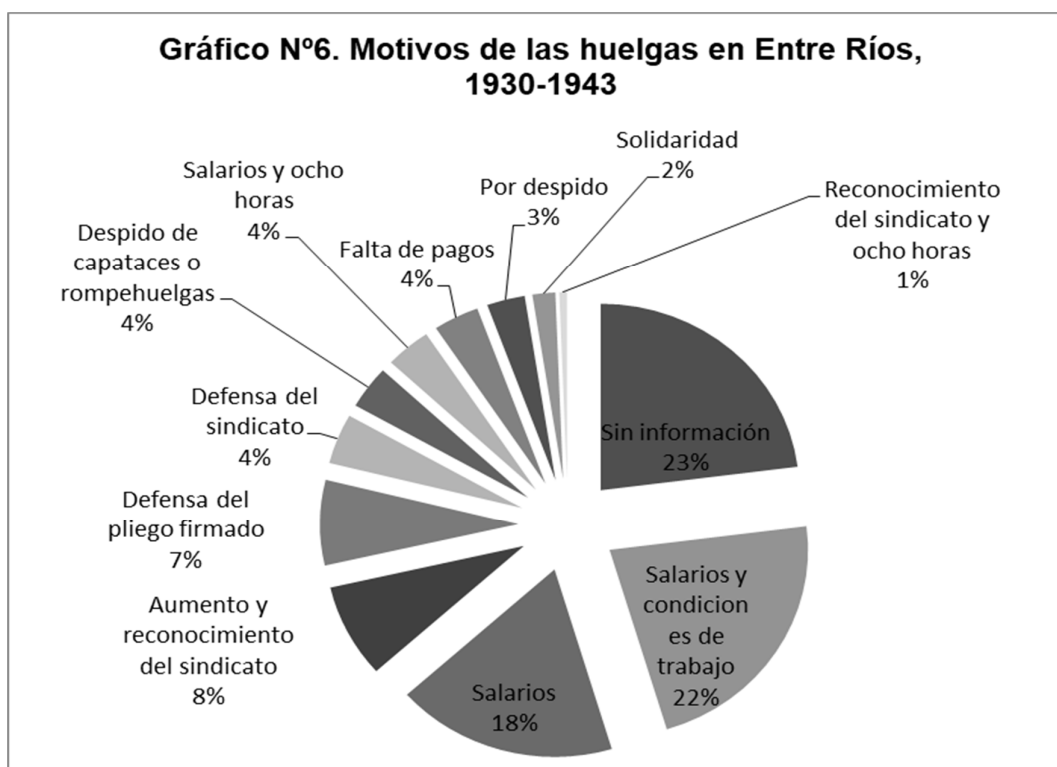

Cuadro N°7. Motivos de las huelgas según ocupación en Entre Ríos, 1930-1943

	Aumento de Salarios	Defensa del sindicato	Salarios y ocho horas	Salarios y mejores condiciones	Salarios y reconocimiento del sindicato	Reconocimiento del sindicato y ocho horas	Defensa de pliego	Despido de capataz o personal no federado	Por despido o fallecimiento de obrero	Solidaridad	Falta de pago o retraso	Sin datos	Total
Estibadores	12	5	3	16	8	1	8	6		1		23	83
Construcción	8			7	2		2				1	1	21
Panaderos	3		3	4	1		2			2	1	5	21
Molineros	2			1					1			2	6
Ferrovianos											3	1	4
Gráficos				1					1			2	4
Canteras y anexos				2									2
Carreros	1											1	2
Cigarreras	1				1								2
Marítimos		2											2
Frigoríficos	1								1				2
Obras públicas				2									2
Municipales	1												1
Comercio									1				1
Metalúrgicos									1				1
Ladrilleros												1	1
Lavanderas				1									1
Canillitas				1									1
Hacheros				1									1
Sastres												1	1
Camioneros					1								1
Municipales											1		1
Total	29	7	6	36	13	1	12	6	5	3	6	37	161

Las luchas que hemos caracterizado como defensivas son más numerosas en el año 1933, que está ensombrecido por lo más profundo de la crisis de 1930. Por otra parte, hay una segunda concentración de luchas defensivas en el periodo

1937-1941, que parece estar asociada con una ofensiva patronal contra la organización obrera, aprovechada por la nueva depresión de los productos agrarios. Finalmente, los pedidos de despido de personal no sindicalizado y de capataces se dan con fuerza en el primer quinquenio de la década del treinta. Es decir, cuando la clase obrera entrerriana comenzó un proceso de ascenso de luchas gremiales. La preeminencia de la lucha por el salario en todas las fracciones da muestra de la gran necesidad de mejorar el precio de la venta de la fuerza de trabajo para todos los obreros entrerrianos organizados.

El enfrentamiento por despidos es relativamente poco frecuente y se centra en ramas que tenían particularidades en el mercado de fuerza de trabajo provincial, como eran los gráficos y empleados de comercio. Principalmente, por la continuidad del trabajo en todo el año y porque los trabajadores encargados de esos menesteres tenían un grado de especialización que permitía el reclamo por su reincorporación, algo inimaginable para los estibadores que eran reemplazados sin mayores dificultades.

Los reclamos asociados al reconocimiento del sindicato y sus funciones son especialmente importantes entre los estibadores. Los estibadores concentran más de la mitad de las huelgas ocasionadas por este reclamo en forma excluyente. Creemos que esto se debe a que, debido a la naturaleza de su trabajo, para los estibadores era más importante que para otras fracciones el reconocimiento del sindicato y de sus atribuciones referentes a la regulación del empleo en el sector (contratación de personal federado, bolsa de trabajo, por ejemplo).

Gráfico N°8. Huelgas obreras en Entre Ríos por ocupaciones, 1930-1943.

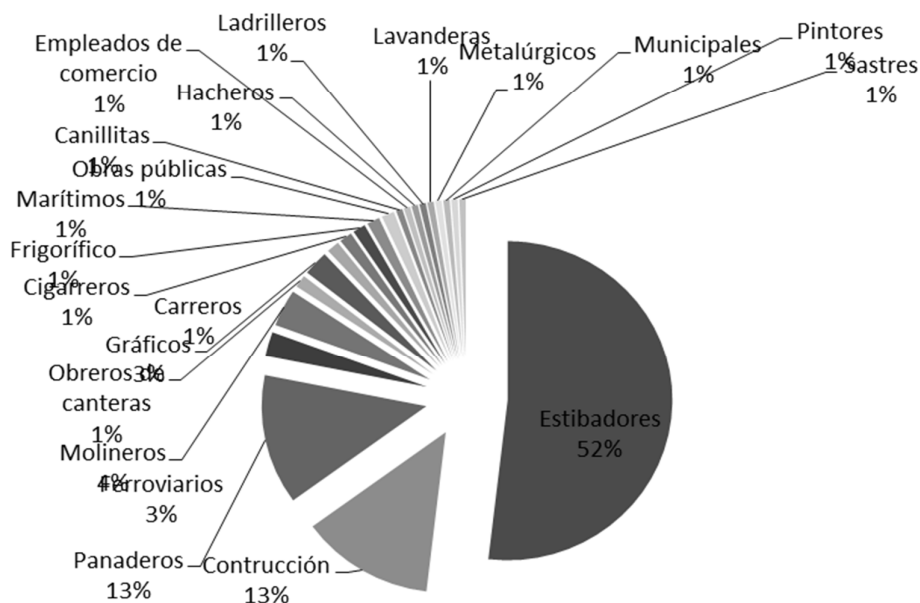

Los estibadores son responsables del 52% de todas las huelgas del periodo, lo que claramente los coloca como la fracción obrera más activa, seguida de lejos por los trabajadores de la construcción y los panaderos. Si sumamos las huelgas de estibadores, carreros y hacheros, resulta que el 55% de las huelgas son llevadas a cabo por obreros rurales. Más atrás quedan los obreros molineros, ferroviarios, obreros de las canteras, carreros, gráficos, municipales. Comparado con períodos previos, resalta la escasa actividad huelguística de los obreros marítimos y ferroviarios.¹⁶ Las huelgas de estos dos sectores de transporte juntas apenas representan el 5% del total.

4-Las fracciones más activas en el periodo

El siguiente cuadro nos muestra los conflictos divididos por ocupación a lo largo del periodo. El relevamiento ofrece una riqueza mayor, dado que se puede reconocer las fracciones más activas según los años.

	1930	1931	1932	1933	1934	1935	1936	1937	1938	1939	1940	1941	1942	1943	Huelgas por oficio
Estibadores	10	2	2	4	22	24	4	8	5	2					83
Panaderos			2	2	2	2	5	1	2	1	1	1	1	1	21
Construcción						2	3	2	2	2	3	3	2	1	21
Molineros					1	1		2	1					1	6
Gráficos						1							2	1	4
Ferrovianos			1					1	1	1					4
Obreros de canteras											1	1			2
Obras públicas									2						2
Marítimos						2									2
Frigorífico										1		1			2
Cigarreros				1	1										2
Carreros		1					1								2
Sastres						1									1
Pintores								1							1
Municipales				1											1
Metalúrgicos							1								1
Lavanderas					1										1
Ladrilleros	1														1
Hacheros						1									1
Empleados de comercio						1									1
Canillitas						1									1
Camioneros			1												1
Total	11	3	6	7	27	37	14	15	13	7	5	6	5	4	161

A partir del gráfico anterior, reconocemos a los estibadores como la fracción más activa del sindicalismo entrerriano, situación que resulta lógica dada la primacía de la actividad agrícola en la economía provincial. Si tomamos la distribución de los conflictos a lo largo del período, se puede reconocer nuevamente a los



¹⁶Ver: Leyes, R. (2009). "La estrategia de sindicalización de la FORA del IXº en el oriente entrerriano (1917-1921)". En: Conflicto Social, Año 2, N° 2, diciembre. Buenos Aires.

estibadores como la fracción más activa, con un pico de conflictividad en 1930 y otro, más importante, durante los años 1933-1937. A partir de entonces observamos un drástico descenso de la conflictividad de esta fracción obrera. Algunos de los factores que pueden haber incidido esta evolución son la fuerte represión del año 1937, la creciente mecanización, la desocupación y la pérdida parcial de la cosecha por aquellos años, son elementos que pueden haber contribuido a esa disminución. Pero, en la medida que este no parece un fenómeno coyuntural se deben brindar también otras explicaciones. Cabe señalar que, pese al reflujo, los sindicatos que agrupan a los estivadores no desaparecen. Hacia 1943, existen numerosos sindicatos rurales. Esto nos hace pensar que la declinación del número de huelgas está asociada también a cierta institucionalización y regimentación de los sindicatos, que pueden preferir preservar acuerdos sobre el manejo de bolsas de trabajo y negociar condiciones laborales por medio del Departamento Provincial de Trabajo, antes que arriesgarse a protagonizar conflictos de resultado incierto.

Es interesante destacar que las fracciones que, en cantidad de huelgas, siguen a los estivadores, comienzan su activación en torno a la fecha en la cual estos inician su declive. En efecto, panaderos y construcción tuvieron un ascenso constante desde 1932 (los primeros) y 1935 (los segundos) y su actividad se mantuvo en los años restantes.

Otras dos fracciones que tuvieron una reorganización “tardía” fueron los gráficos (que protagonizaron tres huelgas al final del periodo) y los obreros de los frigoríficos. Estos últimos eran la fracción fabril más numerosa de la provincia.

Así es que desde mediados de la década de 1930 comienza un pasaje de las luchas del ámbito rural al urbano. Esta transformación marca un nuevo escenario para el movimiento obrero y, sobre todo, para las agencias estatales e instituciones patronales que tienen relación con el movimiento obrero. Ya no existirá aquella “regularidad cromométrica” señalada por el diputado radical Silvano Santander, al referirse a las luchas de los obreros estivadores durante los meses de verano¹⁷. Por otra parte, el mayor peso de la lucha en la ciudad impacta en un mayor número de organizaciones de carácter permanente.

5-La ubicación de las luchas

Como ya señalamos, en el caso entrerriano por la fuerte dispersión demográfica era especialmente importante poder reconstruir el desarrollo de las luchas obreras en el conjunto del territorio provincial. Tenemos registrados conflictos en cincuenta y ocho localidades distintas. Dentro de ese total hay veintisiete que sólo contaron con un conflicto durante los trece años de estudio. Estas son: Alcaráz, Altamirano, Arangueren, Bovril, Campichuelo, Camps, Cimarrón, Echagüe, Estación Lazo, Estación Urquiza, General Campos, Gilbert, Hernández, Ibicuy, Las Moscas, Mansilla, María Grande, Pueblo Brugo, Puerto Ruíz, Ramírez, Raíces, Sauce de Luna, Victoria, Villa Clara, Villa Domínguez,

¹⁷ *El Tiempo*, 02/02/1937.

Villa Mantero y Villa San José. En el extremo opuesto, otras se destacaron por la recurrencia de los conflictos.

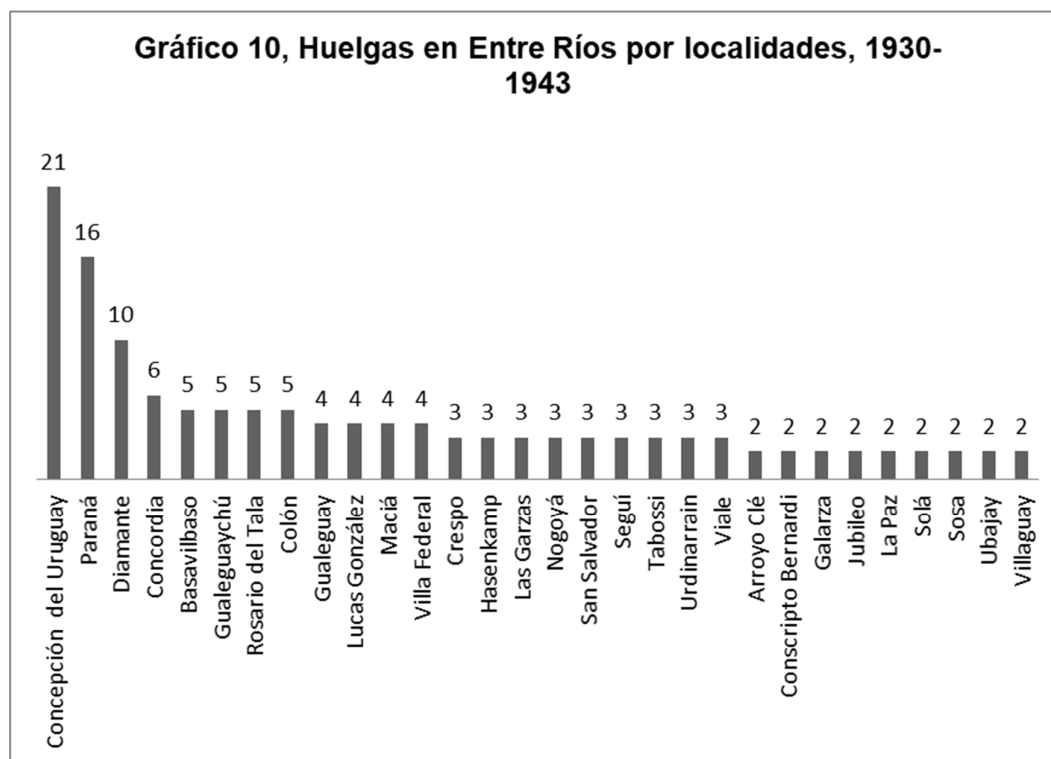

Como puede verse en el gráfico 10, cuatro localidades concentran el 32,9% de las huelgas: Concordia, Diamante, Paraná y Concepción del Uruguay. A excepción de Diamante, estas cuatro localidades con mayor número de conflictos pertenecen a los departamentos con mayor población de la provincia.¹⁸ Concepción del Uruguay fue apodada “Capital sindical de Entre Ríos”¹⁹. Efectivamente, con 21 huelgas, el 13% del total, Concepción del Uruguay es la localidad con mayor actividad, la cual es sostenida, a su vez, en el tiempo. En este sentido, se reconoce la persistencia de un núcleo de trabajadores organizados, lo que permitió una mayor continuidad en la vida gremial de esta ciudad. Esto diferencia a Concepción del Uruguay de los casos de Paraná y Diamante, que le siguen en orden de mayor actividad local. Esas dos ciudades de la costa del Paraná aparecieron como centros de agitación en diferentes momentos específicos del período estudiado. Mientras Diamante fue uno de los núcleos de mayor actividad desde inicio de la década del treinta hasta 1937, Paraná recién comienza su ascenso en 1935. Las localidades que le siguen en actividad sindical, Concordia, Gualeduaychú, Rosario del Tala, Colón y

¹⁸República Argentina, *Tercer Censo Nacional, Tomo II, Población*, Buenos Aires, Talleres Gráficos L. J. Rosso y Cía, 1916, pp.238-249. Ministerio de Asuntos técnicos, *IV Censo General de la Nación, Censo Poblacional, Tomo I*, Dirección del Servicio Estadístico, Buenos Aires, 1949, p. 232. Los déficits de las fuentes estadísticas nos impiden ahondar el análisis en este punto.

¹⁹C.G.T., 11/05/1934, p. 4.

Basavilbaso tienen diferentes grados de vinculación con la Unión Obrera Departamental de Concepción del Uruguay.

La mayoría de las poblaciones rurales (muchas de ellas poco más que una estación de tren con un caserío) tuvieron la mayor actividad gremial hasta el año 1938. La región más activa fue la del sudoeste entrerriano, es decir, la región triguera y de producción de lino de la provincia. Esta zona se encontraba en términos geográficos más cerca de Diamante que de Concepción del Uruguay. Era una región de disputa entre las dos corrientes sindicales, pero la mayoría de las localidades estuvieron bajo la influencia de los sindicalistas puros de Concepción del Uruguay.²⁰

La otra zona de gran actividad fue el noroeste de la provincia que, si bien es la región ganadera de la provincia, tuvo, en las estaciones del ferrocarril, núcleos de estibadores asociados a los anarquistas. La región noreste de la provincia, región más pobre y económicamente marginal, donde también predomina la ganadería, fue la de menor conflictividad de la provincia. Finalmente, el sector sudeste de la provincia, vinculado por cercanía geográfica a los sindicalistas de Concepción del Uruguay, tuvo también una participación menor.

Sobre un mapa físico que incluía el trazado de las vías férreas de la provincia, hemos superpuesto una demarcación de la parte provincial correspondiente a la Pampa húmeda de acuerdo al mapa diseñado por Gustavo Moscatelli²¹ y hemos añadido los resultados de nuestra investigación sobre los conflictos obreros.

Lo primero que surge a la vista es que los conflictos obreros durante el período tuvieron como centro la región de pampa húmeda de la provincia de Entre Ríos. Además de ello, la totalidad de las huelgas se producen sobre el tendido de la red ferroviaria, con la sola excepción de Colón, que es una ciudad portuaria. Si recordamos el cuadro de las principales fracciones que iban a la lucha económica, resulta obvio este entrecruzamiento: los estibadores, obreros vinculados a la carga y descarga de mercaderías están en relación directa con los medios y rutas de transporte.



²⁰Nos referimos a: Estación Lazo, Galarza, Lucas González, Maciá, Mansilla, Puerto Ruíz y Urdinarrain.

²¹Moscatelli, G. (1991). "Los suelos en la región pampeana". En: Barsky, O. (Ed.), *El desarrollo pampeano*. Buenos Aires: Indec.

Mapa físico de Entre Ríos destacando vías férreas, principales poblaciones y zonas de conflicto, 1930-1943

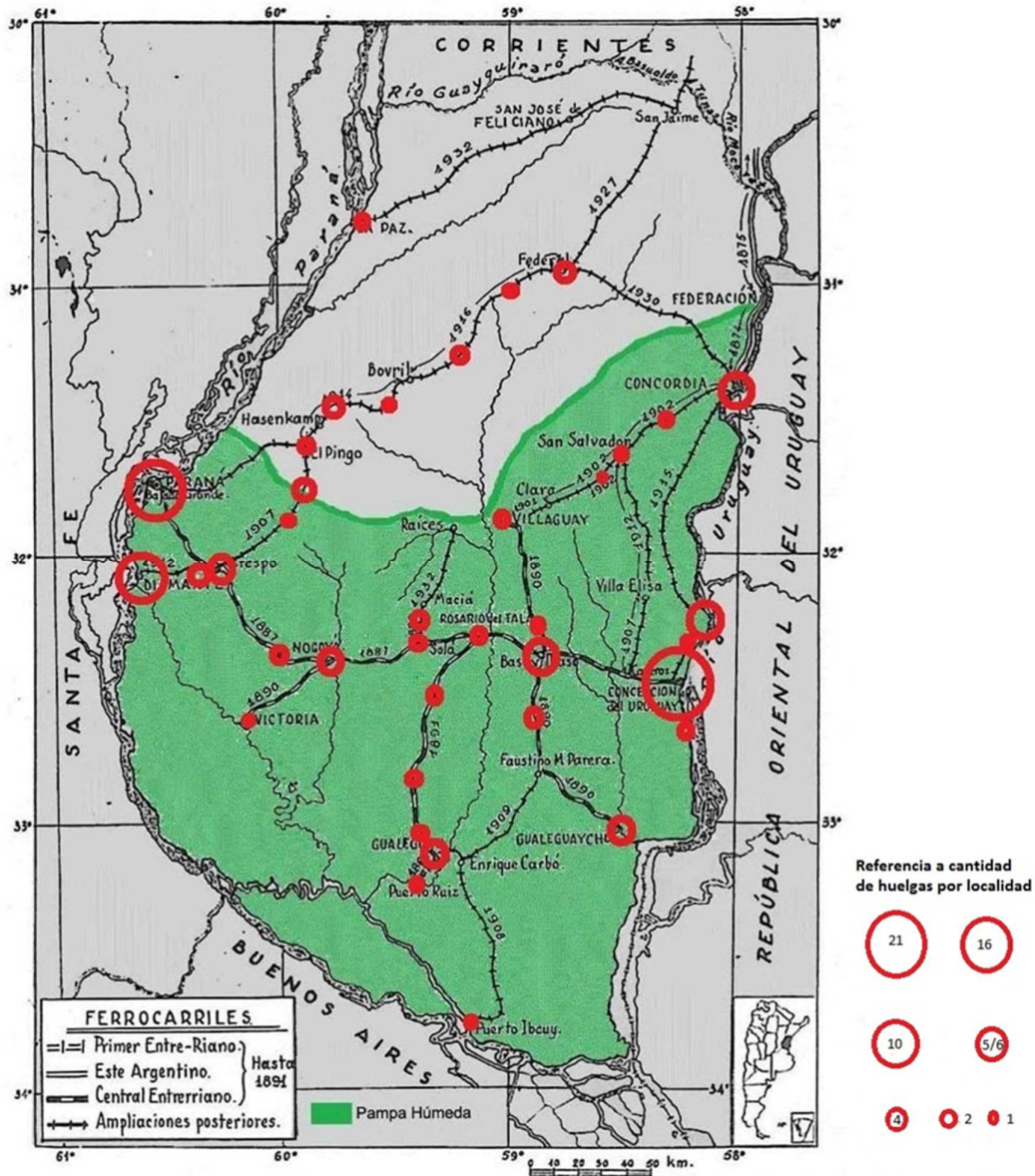

Mapa adaptado a partir de: Arozena, Hugo: Enciclopedia de Entre Ríos, Paraná, 1978, Tomo III, p.29.
Y Barsky, Osvaldo: El desarrollo pampeano, Buenos Aires, INDEC, pp.14-15.

Conclusión

En el conjunto del período, el 62% del total de las huelgas tuvieron un resultado favorable para los obreros. En contraste, el punto más bajo se encuentra en 1937, en el que sólo el 40% de las huelgas tuvieron un resultado positivo. Uno de los aportes que presentamos es el análisis comparativo entre los ciclos en clave provincial y los que toman el caso nacional. En este sentido creemos que es un desafío de quienes estudiamos situaciones regionales la mirada comparada y no auto-centrada en el territorio de estudio. Mostramos así que el

ciclo nacional comparado con nuestro caso de estudio presentaba una trayectoria hasta cierto punto coincidente, pero hilvanada por una serie de momentos divergentes. Los tres años en los cuales se presentan mayores disparidades entre lo acaecido a nivel nacional y de la provincia de Entre Ríos (1933, 1936 y 1940) corresponden a malas cosechas. Esto da cuenta de la importancia de las actividades agrícolas en la estructura económica provincial, así como el protagonismo de los obreros rurales. Precisamente, por ello en los últimos años del período estudiado, cuando la conflictividad rural descende, esto pesa sobre la conflictividad provincial tomada en su conjunto, pese a la activación de nuevos sectores. Por último y asociado a esto, debemos recalcar dos cuestiones en torno al ámbito geográfico. Si bien como se ha dicho a lo largo del periodo el espacio de conflicto se traslada, la conflictividad rural estaba enfocada especialmente en el ámbito correspondiente a la región pampeana de la provincia. La región cerealera fue la zona de mayor conflicto y en ella, serán sus puertos de embarque (Diamante y especialmente Concepción del Uruguay) las ciudades con mayor conflictividad. En cambio, la zona ganadera del norte presenta una conflictividad mucho más débil. Otras ciudades se destacaron con la llegada de fracciones urbanas a la lucha como Paraná y comenzaran a ser polos activos de agitación gremial recién a mitad de la década del '30.

Nos proponíamos trazar en el artículo un mapa general del conflicto que nos permitiera conocer las principales tendencias del movimiento obrero provincial y periodizar su desarrollo. Sobre el periodo 1930-1943 se destacó un pico de conflictividad entre los años 1933-1938. Aquel quinquenio tuvo sus marcas particulares habida cuenta de que se salía de lo más profundo de la crisis comercial empeorada por factores climatológicos adversos y la interrupción del proceso de reorganización gremial. Pero la organización de la central obrera provincial permitió unificar fuerzas y lograr, a través de diferentes giras de organización, la constitución y refundación de sindicatos a lo largo y ancho de la geografía provincial.

Fueron los estibadores los que realizaron un mayor número de huelgas y su participación prácticamente desapareció hacia fines de la década del treinta. Tuvieron también un peso muy importante en las huelgas en reclamo de reconocimiento del sindicato. Ahora bien, el momento en que estas organizaciones que nucleaban a este sector de los trabajadores se institucionalizaron y se redujo su grado de conflictividad, coincide con la activación de otras fracciones de ubicación urbana como los panaderos y los obreros de la construcción. Entre estos sectores urbanos va a cobrar mayor incidencia el comunismo que, de alguna manera, es el heredero en la costa del Paraná de una tradición de mayor radicalidad política.



Fuentes consultadas

Prensa

Acción Libertaria, Órgano de la FACA, Buenos Aires.
Avance, Órgano de la Federación Obrera Comarcal Entrerriana, Diamante.
Bandera Proletaria, Órgano de la Unión Sindical Argentina, Buenos Aires.
Bandera Roja, prensa del Partido Comunista, Buenos Aires.
Boletín de la CGT, Órgano de la CGT, Buenos Aires.
CGT (Catamarca), Órgano de la Confederación General del Trabajo “Sindicalista” luego de la ruptura de noviembre de 1935, Buenos Aires.
CGT, Órgano de la Confederación General del Trabajo, Buenos Aires.
Crónica, UCR, Diamante. *Debate*, UCR, Gualeguay.
Diario Del Pueblo, UCR, Colón.
El Censor, Conservador, Gualeguaychú.
El Despertar, Órgano de la Unión Obrera Departamental, Concepción del Uruguay.
El Diario, UCR, Paraná.
El Entre Ríos, Conservador, Colón.
El Litoral, Conservador, Concordia.
El Pueblo, UCR, Villaguay.
La Acción, Órgano de la Iglesia Católica, Paraná.
La Juventud, UCR, Concepción del Uruguay.
La Lucha, Órgano del Partido Socialista Obrero, Paraná.
La voz de Entre Ríos, Nacionalista, Paraná.
Los principios, UCR, Concepción del Uruguay.
U.S.A., Órgano de la Unión Sindical Argentina, Buenos Aires.
Unión Sindical, periódico quincenal de la Unión Sindical Argentina.

Bibliografía

Arnaiz, M.C. (1991). “Aires libertarios: la Federación Obrera Comarcal Entrerriana. 1920-1940”. En: *Anuario IEHS*, n 6. Tandil.

Arnaiz, M.C. (1993). “Un Oasis en el desierto: La Unión Obrera Departamental de Concepción del Uruguay 1920-1943”. En: Di Tella, T.(Comp.): *Sindicatos como los de antes...*, Buenos Aires: Ed. Biblos.

Ascolani, A. (2004). “Las organizaciones sindicales provinciales de Santa Fe, Entre Ríos y Córdoba y su vinculación con la Confederación General del Trabajo (1930-1943)”. En: Galafassi, G.(Comp.). *El Campo Diverso, Enfoques y perspectivas de la Argentina agraria del siglo XX*. Bernal: Universidad Nacional de Quilmes.

Ascolani, A: (2009) *El Sindicalismo rural en la Argentina*. Bernal: Universidad Nacional de Quilmes.

Etchenique, J. y Scandizzo, H. (2001) “Apuntes para una historia del movimiento anarquista en el Alto Valle del Río Negro (1920-1930)”. En: *Acta del IV Congreso*

de Historia Social y Política de la Patagonia Argentino-Chilena. Trevelin: Secretaría de Cultura de la Provincia de Chubut.

Gilbert, J. y Balsechi, E. (2008). *Voces del sindicalismo entrerriano: memorias de la Unión Obrera Departamental de Concepción del Uruguay, 1918-1943*. Buenos Aires: Ediciones del zorrilo.

Leyes, R. () "Detrás de las crisis: Inversiones de capital, mecanización y desocupación en Entre Ríos, 1928-1946" en *PAMPA- Revista Interuniversitaria de Estudios Territoriales*. En prensa

Leyes, R. () "La experiencia anarquista de Diamante: Lucha de clases, represión y legislación obrera, 1929-1937". En: Nieto, A. (Comp.) *El anarquismo después del anarquismo. Una historia espectral*. En prensa.

Leyes, R. (2009). "La estrategia de sindicalización de la FORA del IXº en el oriente entrerriano (1917-1921)". En: *Conflicto Social*, Año 2, N° 2, diciembre. Buenos Aires.

Leyes, R. (2016). "Caravanas de hombres marchaban: El éxodo obrero en Entre Ríos. 1925-1945". En: *Folia Histórica del Nordeste*, N°27. Resistencia.

Marotta, S. (1961). *El movimiento sindical argentino, su génesis y su desarrollo*. Buenos Aires: Ed. Lacio.

Martínez Chas, M. L. (2009): *Liderazgo Social y Militancia Comunista en la Provincia de Misiones: Una aproximación a la vida política e intelectual de Marcos Kanner*. Córdoba: Centro de Estudios Avanzados (C.E.A), Universidad Nacional de Córdoba.

Moscattelli, G. (1991). "Los suelos en la región pampeana". En: Barsky, O. (Ed.), *El desarrollo pampeano*. Buenos Aires: Indec.

Sartelli, E (). *La Sal de la Tierra*. Buenos Aires: RyR Ediciones. En prensa.

Sartelli, E. (1993). "Rehacer todo lo destruido. Los conflictos obreros-rurales en la década 1927-1937" en Ansaldi, W. (comp.). *Conflictos obreros rurales pampeanos, 1900-1937*, T. III. Buenos Aires: CEAL.

Recibido con pedido de publicación 27/10/2018

Aceptado para publicación 28/12/2018

Versión definitiva 30/12/2018

