XX
Congreso Nacional de Arqueología Argentina

Libro de Resúmenes

CONICET IDACOR · UNC Universidad Nacional de Córdoba · Museo de Antropología Facultad de Filosofía y Humanidades UNC · Carrera de Antropología · ffyh Facultad de Filosofía y Humanidades UNC

Permitida su reproducción, almacenamiento y distribución por cualquier medio, total o parcial, con permiso previo y por escrito de los autores y/o editor.

Primera edición: Julio de 2019

Congreso Nacional de Arqueología Argentina

Libro de Resúmenes XX Congreso Nacional de Arqueología Argentina : 50 años de arqueologías ; compilado por Andrés Laguens ; Mirta Bonnin ; Bernarda Marconetto ; editado por Thiago Costa da Silva ... [et al.]. - 1a ed . - Córdoba : Universidad Nacional de Córdoba. Facultad de Filosofía y Humanidades, 2019.

Libro digital, PDF
Archivo Digital: descarga y online

ISBN 978-950-33-1538-5

1. Arqueología. I. Laguens, Andrés, comp. II. Bonnin, Mirta, comp. III. Marconetto, Bernarda, comp. IV. Costa da Silva, Thiago, ed. V. Título.

CDD 930.1

© IDACOR

Compilación general
Mirta Bonnin, Andrés Laguens, María Bernarda Marconetto

Diagramación
Cecilia Argañaraz; Thiago Costa; Veronica Mors; Ornella B. Pedetti; Mariela Zabala

Compilación de capítulos
Coordinadoras y coordinadores de mesas y simposios

ISBN 978-950-33-1538-5

UNIVERSIDAD NACIONAL DE CÓRDOBA

Rector
Hugo Oscar Juri
Vicerrector
Ramón Pedro Yanzi Ferreira

FACULTAD DE FILOSOFIA Y HUMANIDADES

Decano
Juan Pablo Abratte
Vicedecana
Flavia Dezzutto

DEPARTAMENTO DE ANTROPOLOGIA

Directora
Maria Bernarda Marconetto

MUSEO DE ANTROPOLOGIA

Directora
Fabiola Heredia

INSTITUTO DE ANTROPOLOGIA DE CORDOBA (CONICET-UNC)

Director
Andrés Izeta
Vicedirector
Darío Demarchi

CRÓNICA DE UN ENTERRATORIO DEL HOLOCENO MEDIO EN CERRO DE LOS VIEJOS (PROVINCIA DE LA PAMPA).

Mónica A. Berón[1], Florencia N. Paez[2], Manuel P. Carrera Aizpitarte[3], Eliana R. Lucero[4]

[1] Mónica A. Berón. IDECU-CONICET. Museo Etnográfico "Juan Bautista Ambrosetti", Facultad de Filosofía y Letras, Universidad de Buenos Aires, Argentina. Facultad de Ciencias Sociales, Universidad Nacional de Centro de la Provincia de Buenos Aires, Argentina. Moreno 350 (1091) CABA. E-mail: monberon@retina.ar

[2] Florencia N. Paez. IDECU-CONICET, Museo Etnográfico "Juan Bautista Ambrosetti", Facultad de Filosofía y Letras, Universidad de Buenos Aires, Argentina. Moreno 350 (1091) CABA. E-mail: fnatapaez@gmail.com

[3] Manuel P. Carrera Aizpitarte. IDECU-CONICET. Museo Etnográfico "Juan Bautista Ambrosetti", Facultad de Filosofía y Letras, Universidad de Buenos Aires, Argentina. Facultad de Ciencias Sociales, Universidad Nacional de Centro de la Provincia de Buenos Aires, Argentina. Moreno 350 (1091) CABA. E-mail: mcarreraaizpitarte@gmail.com

[4] Eliana Lucero. Museo Etnográfico "Juan Bautista Ambrosetti", Facultad de Filosofía y Letras, Universidad de Buenos Aires, Argentina. Moreno 350 (1091) CABA. E-mail: eli.lucero2008@gmail.com

Palabras clave: Holoceno Medio - Cerro de los Viejos - Pampa Occidental - entierro - ajuar mortuorio.
Key words: Middle Holocene - Cerro de los Viejos - Western Pampa - human burial- mortuary trousseau.

Introducción

Cerro de los Viejos (CLV en adelante, S38°28'33,3''; O64°26'21,9'') es una localidad arqueológica que se ubica en el departamento de Caleu Caleu, sureste de la provincia de La Pampa, a ca. 25 km de la localidad de Cuchillo-Có y ca. 65 km de la localidad de La Adela (Figura 1). CLV está comprendido dentro de la microrregión de investigación denominada Bajos sin Salida. Las investigaciones arqueológicas desarrolladas en distintas etapas han permitido profundizar en el conocimiento de los grupos humanos que vivieron allí desde el Holoceno Medio y Tardío, hasta momentos posteriores al contacto hispano-indígena.

En la década de 1970 Ernesto Piana realizó prospecciones y relevó seis estructuras de piedra que interpretó como represas. Su investigación se centró en el análisis de las técnicas constructivas de las mismas y en el registro de evidencias arqueológicas de superficie: artefactos líticos, fragmentos cerámicos, restos óseos quemados, morteros móviles. También informó sobre el registro de un conjunto de morteros fijos (Piana, 1981). En cuanto a las estructuras de piedra, la propuesta interpretativa consistía en su potencial de crear reservorios de agua, vinculados con los arreos de ganado vacuno que se hacía desde la provincia de Buenos Aires hacia Chile, durante el denominado "ciclo del ganado", entre los siglos XVIII y XIX (Mandrini, 1984, 1991; Palermo, 1986, 1991). En el año 2009 se iniciaron las investigaciones llevadas a cabo por el equipo de Arqueología de Pampa Occidental. Los objetivos planteados fueron: evaluar la potencialidad arqueológica de la localidad, localizar un enterratorio humano reportado por cazadores furtivos y realizar muestreos en la estructura de morteros fijos. Con respecto al primer objetivo, se realizaron sondeos en los que se detectaron diferentes evidencias de ocupaciones prehispánicas, como por ejemplo, cerámica y artefactos líticos. En cuanto al segundo objetivo, si bien se localizó el lugar donde se encontraba el entierro (CLV1), el mismo había sido removido por la acción fluvial que afecta a los cañadones que bordean al cerro. No obstante, se pudo recuperar el cráneo, que se encontraba en manos privadas. El mismo fue datado por AMS en 3035 ± 25 años AP (UGAMS 4417). La estructura fija de molienda (CLV 4) fue relevada y se tomaron muestras

para el estudio de microrrestos vegetales.

A partir del año 2017, en el marco de un proyecto ASETUR (dirigido por la Dirección de Patrimonio de la Secretaría de Cultura de la provincia de La Pampa), comenzaron tareas sistemáticas de relevamiento, prospección y excavaciones, durante 4 trabajos de campo. Hasta el momento, además de las manifestaciones arqueológicas detectadas previamente, se identificaron dos enterratorios en estratigrafía (CLV 2 y 3) y un contexto doméstico (CLV 5). Además se efectuó un relevamiento más detallado de la estructura fija de molienda (CLV 4), realizando interpretaciones técnicas y funcionales (Páez *et al*. 2018). El objetivo principal de este trabajo es caracterizar el registro bioarqueológico y contextual del enterratorio denominado CLV2, el cual presenta una serie de particularidades que lo convierten en una evidencia destacada para comprender el proceso de poblamiento humano de la subregión Pampa Occidental. De acuerdo al fechado obtenido, el entierro corresponde al Holoceno Medio y es cuasi contemporáneo con el entierro del sitio Casa de Piedra 1 (Gradin et al. 1984). De esta manera, el enterratorio aquí presentado constituye una de las evidencias más tempranas de presencia humana en la subregión y la más antigua del área de Bajos sin Salida.

Figura 1. Ubicación de la Localidad Arqueológica Cerro de los Viejos.

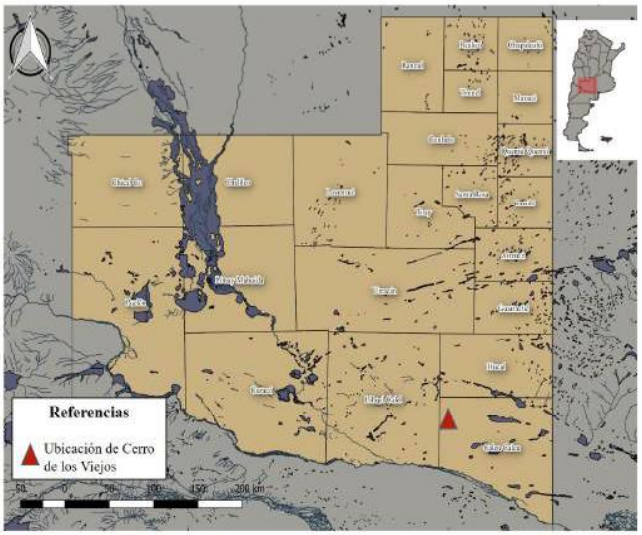

Características del área de estudio

La característica genética del área de Bajos sin Salida está dada por la acción de los procesos vinculados a los paleocauces del río Colorado, cuyos escurrimientos hídricos concentrados, dieron lugar a un relieve posteriormente sometido al modelado eólico. Es una de las pocas zonas del mundo cuyas cotas de altura están por debajo del nivel del mar. Estudios paleoambientales realizados en la Salina Anzoátegui (39º00'S; 63º46'O), registran fuertes cambios en los niveles de agua y en las condiciones ambientales entre fines del Holoceno medio y comienzos del tardío (Schäbitz, 1994). El mayor interés de estos ambientes es que son dinámicos y contienen cuerpos de agua, cuyo régimen puede ser transitorio o permanente. Esto último genera un ecosistema particular, considerado como "humedales", con vegetación y fauna diferentes del entorno, lo cual posiblemente resultó en un atractivo para las poblaciones del pasado (Carrera Aizpitarte *et al*., 2013).

El área se caracteriza por presentar un índice hídrico correspondiente a un clima semiárido (INTA, 1980), con una precipitación de 400 mm/año y presencia de suelos arenosos y pedregosos. Fitogeográficamente se encuentra ubicado dentro de la Provincia del Espinal, cuya principal característica es la presencia de bosque xerófilo bajo, denso o abierto con arbustos perennes y pastizales (Cabrera, 1971).

El cerro es un afloramiento de forma elíptica de 1,5 km por 1 km, conectado con depósitos sedimentarios recientes e integra el basamento ígneo-metamórfico de la provincia de La Pampa (Tickyj *et al*.1997). Se trata de un macizo granítico que alcanza los 216 m.s.n.m., es decir, la elevación de mayor altura en la zona. Esta topografía se destaca en el paisaje y le confiere características particulares al ambiente de esta área.

Entierro CLV2

El entierro fue localizado en uno de los corredores de erosión aluvional que rodean el cerro. El mismo corresponde a un individuo adulto masculino colocado en posición de cubito lateral derecho que se encontraba cubierto por piedras lajas. Presenta un abundante y variado ajuar mortuorio compuesto

Libro de Resúmenes del XX Congreso Nacional de Arqueología Argentina. Córdoba, 2019
Universidad Nacional de Córdoba, Argentina, - ISBN 978-950-33-1538-5

por una diversidad de artefactos entre los que se encuentran instrumentos óseos y líticos, además de elementos ornamentales. Se realizó un fechado de AMS sobre un tercer molar que arrojó una edad de 5160 ± 20 años AP (Promedio calibrado 2 σ 5920, UGAMS 38074), lo que ubica el entierro en el Holoceno Medio.

Sus características se comparan con otro caso similar correspondiente al sitio 1 de Casa de Piedra (Gradin *et al.* 1984). Se evalúan similitudes y diferencias con modalidades mortuorias conocidas para distintos períodos, así como su significación en los procesos de exploración y poblamiento de la región.

Bibliografía

Cabrera, A. (1971). Fitogeografía de la República Argentina. *Boletín de la Sociedad Argentina de Botánica*, 14, 1-42.

Carrera Aizpitarte, M., L. Luna & M. Berón (2013). Médano La Enriqueta: un lugar de entierro cazadores tardíos sobre el río Colorado (Dpto. Caleu Caleu, provincia de La Pampa). *Revista del Museo de La Plata. Sección Antropología*, 13 (87), 167-184.

Gradín, C., C. Vayá, M. Quintana, H. Nami, A. Salvino, M. Berón & A. Aguerre (1984). *Investigaciones Arqueológicas en Casa de Piedra. Pcia. de La Pampa*. Dirección General de Cultura y Ente Ejecutivo Casa de Piedra.

Mandrini, R. (1984). Los araucanos de las pampas en el siglo XIX. Historia Testimonial Argentina 22. Buenos Aires: Centro Editor de América Latina.

Mandrini, R. (1991). Procesos de especialización regional en la economía indígena pampeana (s. XVIII y XIX): el caso del suroeste bonaerense. *Boletín Americanista*, 41, 113-136.

Paez, F., M. Berón, E. Lucero y M. Carrera Aizpitarte (2018). Análisis del mortero múltiple ubicado en Cerro de los Viejos (Departamento Caleu Caleu), La Pampa, Argentina. *Revista del Museo de Córdoba*. En evaluación.

Palermo, M. (1986). Reflexiones sobre el llamado "complejo ecuestre" en la Argentina. *Runa*, XVI, 157-178.

Palermo, M. (1991). La compleja integración hispano-indígena del sur Argentino-Chileno durante el período colonial. *América Indígena*, LI (1), 153-192.

Piana, E. (1981). *Toponimia y Arqueología del siglo XIX*. Buenos Aires: Eudeba.

Schäbitz, F. (1994). Holocene climatic variations in northern Patagonia, Argentina. *Palaeogeography, Paleoclimatology, Palaeoecology*, 109, 287-294.

Tickyj, H., L. V. Dimieri, E. J. Llambias & A. M. Sato (1997). Cerro de Los Viejos (38° 28' S - 64° 26' 0): cizallamiento dúctil en el sudeste de La Pampa. *Revista de la Asociaci6n Geológica Argentina*, 52 (3), 311-321.