

# **SAN CAYETANO Y SUS LOCALIDADES MENORES, DINÁMICA SOCIO TERRITORIAL Y ESTRATEGIAS ESPACIALES**

## **SAN CAYETANO E SUAS LOCALIDADES MENORES, DINÂMICA SÓCIO TERRITORIAL E ESTRATÉGIAS ESPACIAIS**

**Lic. Graciela María Berti**

Grupo de Estudios Sobre población y Territorio (GESPyT)-UNMdP  
gmberti@hotmail.com

**Dra. Claudia Mikkelsen**

Grupo de Estudios Sobre población y Territorio (GESPyT)-UNMdP  
Instituto de Geografía, Historia y Ciencias Sociales.  
Centro de Investigaciones Geográficas-UNCPBA-Conicet  
claudiamikkelsen@gmail.com

### **Resumo**

As cidades pequenas do distrito de San Cayetano, Ochandio, Deferrari e Cristiano Muerto localizada na província de Buenos Aires, na Argentina mostram desde seu início e até meados dos anos cinquenta um processo de ocupação natural do espaço, mostrando o crescimento populacional acentuado pela necessidade de mão de obra exigida pela agricultura e pecuária. Desde 1970, o processo de abertura da economia Argentina é acompanhada por medidas que afetaram a concentração de terras do estado, o modo de operação ea necessidade de mão de obra. Isso produz uma estagnação demográfica em cidades pequenas. Após a crise de 2001, a ação do Estado visto em inovação local associado com a cooperação e empenho em querer evitar o desaparecimento de aldeias como política Ochandio que é enriquecido por um novo contexto político e social que é estabelecido para em 2003. Desta forma, alguns fragmentos de áreas rurais procuram transformar, mantendo um equilíbrio entre as funções que têm sido tradicionalmente rural e outros que poderiam visar como novo. Neste quadro, o objetivo é refletir sobre quais são os novos desafios que a renovação das ligações urbano-rurais exige a construção de territórios sustentáveis e mais justos, neste caso, nas áreas rural sancayetanense.

**Palavras-chave:** Pequenas cidades. San Cayetano. CEPT. Planejamento estratégico. Território.

### **Resumen**

Las pequeñas localidades del distrito de San Cayetano; Ochandio, Deferrari y Cristiano Muerto ubicadas en la provincia de Buenos Aires de la República Argentina, muestran desde su fundación y hasta mediados de los años cincuenta un proceso de ocupación natural del espacio, evidenciando crecimiento demográfico marcado por la necesidad de mano de obra demandada por la actividad agrícola-ganadera. A partir de 1970 el

---

proceso de apertura de la economía argentina es acompañado por medidas del Estado que impactaron en la concentración de las tierras, su modo de explotación y la necesidad de mano de obra. Todo ello produce un estancamiento demográfico en las pequeñas localidades. Luego de la crisis del 2001 el accionar del Estado se observa en la innovación local asociada con la cooperación y el compromiso en querer evitar la desaparición de pueblos como Ochandio, política que se afirma a partir de un nuevo contexto político y social que se instaura hacia el 2003. De este modo ciertos fragmentos del espacio rural procuran transformarse manteniendo un equilibrio entre las funciones que han sido tradicionalmente rurales y otras que podríamos apuntar como nuevas. En este marco el objetivo consiste en reflexionar en torno a cuáles son los nuevos desafíos que la renovación de los vínculos urbano-rurales impone a la construcción de territorios más equitativos y sustentables en este caso en el espacio rural sancayetanense.

**Palabras clave:** Pequeñas localidades. San Cayetano. CEPT. Planificación estratégica. Territorio.

## **Introducción**

San Cayetano es una localidad ubicada en la región pampeana, en el sudeste de la provincia de Buenos Aires en la República Argentina, cabecera del partido homónimo y sede de la autoridad municipal que contaba para el año 2010 con 8.399 habitantes (ver Mapa 1).

Como la mayoría de las cabeceras de partido de la provincia de Buenos Aires, San Cayetano comparte una historia y origen que antecede a la unidad administrativa. Será hacia 1907 cuando se crea allí la estación dependiente del Ferrocarril Sud. Su lugar de emplazamiento, pertenecía a la estancia de Don Victorio de la Canal. El Ferrocarril Sud le habría propuesto a Don Victorio de la Canal que si él donaba el lote para la instalación del ferrocarril podía elegir el nombre. Dada la cercanía de la estación con la ciudad de Tandil donde ya existía una estación denominada de la Canal, optó por el nombre San Cayetano, en memoria de su padre el capitán Cayetano de la Canal, "uno de los ciento veinte mártires que murieron en el funesto combate librado contra los indios en el paraje conocido como San Antonio de Iraola"<sup>1</sup> cercano a la ciudad de Benito Juárez, en la provincia de Buenos Aires.

Más tarde don Pedro N. Carrera compró la parte sud este del campo de la familia de la Canal con la finalidad de realizar un loteo cercano a la estación, para fundar allí un centro poblado. El 13 de marzo de 1911, es la fecha de fundación de la ciudad de San

---

Cayetano, designada por decreto por el entonces gobernador de la provincia, Inocencio Arias, siendo a partir de allí la fecha oficial de celebración del aniversario.

Al comienzo San Cayetano perteneció al partido de Necochea que había sido creado en el año 1865; será recién el 4 de noviembre de 1958, cuando mediante la ley promulgada por el entonces gobernador Alende, logra autonomía tomando parte de territorio del partido de Necochea, Tres Arroyos y Gonzáles Cháves.

El partido de San Cayetano posee una superficie de 2.757,50 km<sup>2</sup>. En el mismo además de la ciudad cabecera, se encuentran como se observa en el Mapa N° 2 las pequeñas localidades<sup>2</sup> de Ochandío y el balneario San Cayetano, y los parajes<sup>3</sup> de Cristiano Muerto y Deferrari.

Agroecológicamente, el partido se caracteriza por el predominio de una vasta llanura, con pequeñas lomadas y en algunos casos con cubetas de acumulación de aguas. El clima templado húmedo favoreció la instalación del hombre y las actividades agrícolas ganaderas, que transformaron el Pastizal Pampeano desde el punto de vista de la flora y el dominio Pampásico desde el punto de vista de la fauna.

Las pequeñas localidades del distrito de San Cayetano; Ochandío, Deferrari y Cristiano Muerto, desde su fundación y hasta mediados de los años cincuenta sufrieron un proceso de ocupación natural del espacio, evidenciando crecimiento demográfico especialmente marcado por la necesidad de mano de obra generada por la actividad agrícola-ganadera.

A partir de 1970 el proceso de apertura de la economía argentina es acompañado por medidas del Estado que impactaron en la concentración de las tierras, su modo de explotación y la demanda de mano de obra. Todo ello produce un estancamiento demográfico en Ochandío y disminución de población en Cristiano Muerto y Deferrari.

El ajuste económico de la década del setenta del siglo xx y la política de apertura produce el cierre de los medios de transporte como el ferrocarril y la desaparición de comercios y población en estas localidades. Esto convierte en parajes a Deferrari y Cristiano Muerto.

La crisis del 2001 se observa en la acción por parte del Estado y la innovación local se asocia con la cooperación y el compromiso del Estado que representa un papel importante en procurar evitar la desaparición de pueblos como Ochandío, política que se afirma a partir de un nuevo contexto político y social que se instaura hacia el 2003, y en

el caso particular de localidades como Ochandio esto se hace observable con la apertura del Centro Educativo para la Producción Total (CEPT). Este centro educativo favorece una educación para la vida y el trabajo, en la cual los estudiantes interactúan constantemente entre el medio rural y la escuela, existiendo una activa participación de los padres de familia y de la comunidad toda. De este modo ciertos fragmentos del espacio rural procuran transformarse manteniendo un equilibrio entre las funciones que han sido tradicionalmente rurales y otras que podríamos apuntar como nuevas.

A esta alternativa se le agrega la posibilidad que la población de Ochandio experimente la prueba piloto de Presupuesto Participativo y se convierte en el punta pie inicial para que el distrito de San Cayetano logre una Planificación Estratégica.

Una organización espacial complementada con la planificación estratégica concertada posibilitará que Ochandio se convierta en una «localidad para vivir», donde el Estado conjuntamente con los residentes del lugar y capitales privados sean los protagonistas de la puesta en marcha de estrategias espaciales de permanencia y anclaje territorial.

En definitiva, importa fortalecer la reflexión en torno a cuáles son los nuevos desafíos que la renovación de los vínculos urbano rurales imponen a la construcción de territorios más equitativos y sustentables en el espacio rural sancayetanense.

En tal sentido el artículo se estructura en seis partes, en principio la introducción, seguida de la metodología de trabajo empleada en procura de acercarnos al objetivo general del trabajo. Luego se adentra en explicar la evolución del territorio en Parajes y Pequeños pueblos del distrito de San Cayetano. Seguidamente se realiza un acercamiento a los territorios actuales de Ochandio, Cristiano Muerto y Defferrari y se completa con consideraciones finales y agradecimientos a los informantes y demás personas involucradas.

Mapa N° 1: Emplazamiento del partido de San Cayetano



Fuente: elaboración personal

Mapa N° 2: Partido de San Cayetano, ciudad cabecera, pueblos y parajes.

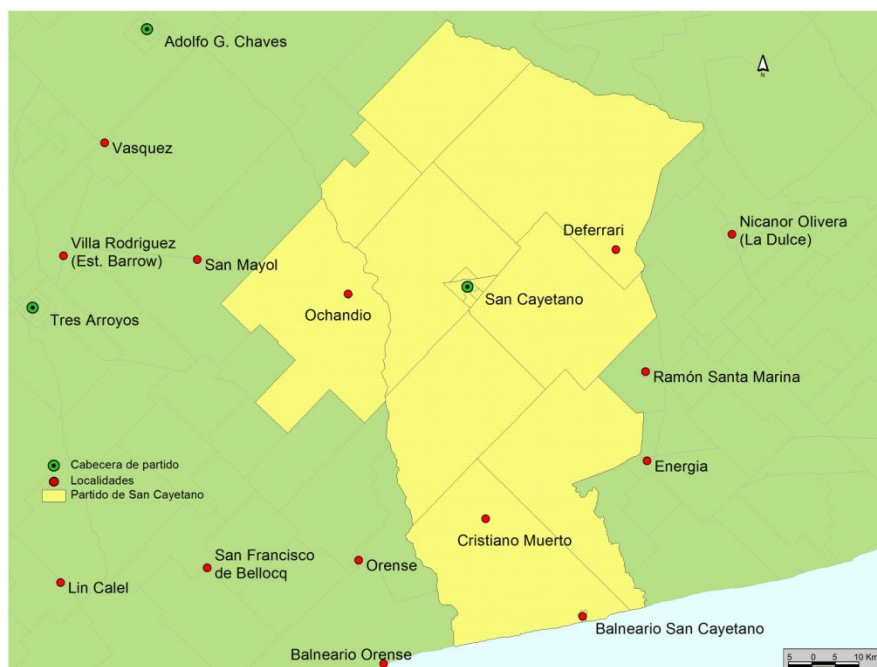

Fuente: elaboración personal

### Aspectos metodológicos tenidos en consideración

Procurando acercarnos al problema de investigación se ha recurrido tanto al uso de técnicas de naturaleza cualitativa como cuantitativa. Respecto de los procedimientos cuantitativos han sido fundamentales para estudiar la asociación o relación entre variables cuantificables determinando la correlación de los resultados para hacer inferencias causales, de porqué los procesos se dan o no de una forma determinada.

Respecto de la información primaria, los datos cualitativos han permitido “reconstruir la interacción social de los agentes, en tanto sujetos capaces de brindar una narración de sus propias vivencias, tejiendo un conjunto de explicaciones acerca del sentido de su acción y sobre la acción de los otros” (SCRIBANO, 2008, p. 14). “La investigación cualitativa ofrece una comprensión global del problema que se investiga” (RODRIGUEZ GÓMEZ et al, 1996, p. 101), en tal sentido se estudia la realidad en su contexto natural, tal como sucede, intentando interpretar los fenómenos de acuerdo con los significados que tienen para las personas implicadas.

Los pasos metodológicos se pueden sistematizar en tres niveles, que no son estancos sino que se entremezclan y alimentan entre sí:

- 1- El manejo de elementos teóricos que implicaron la selección del enfoque que orienta la investigación.
- 2- La revisión y sistematización de información empírica de carácter secundario procedente de censos, encuestas, textos especializados, documentos, folletos, espacios web, etc.
- 3- La recolección de información empírica primaria basada en un acercamiento a la realidad del problema investigado mediante la aplicación de entrevistas semi-estructuradas realizadas a habitantes rurales y urbanos y, funcionarios públicos del partido de San Cayetano, seleccionados mediante un muestreo intencional.

Para ello se utilizó:

- a- Recopilación y análisis bibliográfico y documental.
- b- Análisis cualitativo de contenidos de diversas fuentes bibliográficas para descifrar los textos en los medios de comunicación de masas.
- c- Entrevistas semi-estructuradas.
- d- Recopilación cartográfica.
- e- Procesamiento de datos estadísticos procedentes de censos de población, hogares y viviendas como así también datos de censos agropecuarios ambos relevados por el Instituto Nacional de Estadísticas y Censos (INDEC).

### **Evolución del territorio en parajes y pequeños pueblos del distrito de San Cayetano**

La etapa agro-exportadora (1852-1930) dio lugar a que los pueblos rurales tuvieran un desarrollo significativo. En dicho contexto en el actual partido de San Cayetano, surgen tres prósperas localidades. La estación Deferrari cuyo nombre evoca a Don Luis Deferrari, colonizador de tierras de la zona y dueño de los campos en que se emplazó la estación del ferrocarril homónima, inaugurada en octubre de 1907. En esa misma fecha se funda la estación Ochandio del Ferrocarril del Sud, conformándose a su vera un pueblo de características rurales, y Cristiano Muerto que se inaugura como estación ferroviaria en diciembre de 1910, favoreciendo el afincamiento de pobladores en la zona.

Entre 1920 y 1970 hubo un proceso de ocupación natural del espacio y crecieron estos pequeños pueblos rurales de la provincia de Buenos Aires, asociados especialmente al desarrollo de labores rurales.

Como consecuencia natural se produce la instalación de servicios educativos básicos, el nacimiento o la radicación de comercios y cooperativas de productores agropecuarios, clubes recreativos (Imagen 1), servicios de primeros auxilios, la construcción de viviendas y la edificación en alguno de ellos de iglesias semejantes a las existentes en ciudades medias y grandes, así, la dinámica resultante fue el producto de la creciente circulación de personas y el aumento de población estable.

Imagen N° 1-Club Recreativo Ochandio.



Fuente: archivo Marcela Noordermer, 2012

En el caso de Ochandio el desarrollo del pueblo se acelera a partir de la instalación de Nicolás Retrivi en 1917, cuando arrienda a Basilio Ochandio una fracción de aproximadamente 350 has. que rodeaban la estación. Allí instala su chacra y también un negocio de acopio de cereales y frutos del país (lanas, cueros, huevos etc), un almacén de ramos generales y un hotel de catorce habitaciones y comedor.

El Sr Retrivi fue subarrendando pequeñas fracciones de terreno sobre las que se instalaron viviendas, talleres o negocios de servicios. Como estas personas no eran propietarias de la tierra que pertenecía al Sr. Ochandio, todas las casas eran de construcción precaria, en general de barro o de madera forrada con chapa, como lo eran también las instalaciones del Sr Retrivi. Desde 1928 la población cuenta con escuela primaria pública (la N° 9 Fray Luis Beltrán que dependía del distrito de Tres Arroyos), que funcionó hasta 1950 en un edificio de madera y chapa con dos aulas y vivienda para los docentes.

Al respecto el Sr. A. S.<sup>4</sup>, productor agropecuario, oriundo de Ochandio, de setenta años, expresa:



*“Recuerdo la escuela de chapa, frente a la estación a la que concurrí en mis primeros años de escolarización, éramos más de ciento diez alumnos y en algunos momentos llegamos a ser ciento veintiuno. Disfrutábamos de esos momentos y en los recreos jugábamos a las figuritas, con las bolitas o a la pelota.*

*La familia se acercaba a la escuela y aprovechaban para ayudar en distintas actividades del colegio o para realizar compras en el pueblo y los maridos de las maestras que las traían permanecían en él durante las cuatro o cinco horas compartiendo charlas, juego de naipes o de billar en los bares o clubes.”*

En 1950 se inaugura la escuela nueva y la Iglesia, ambas dependientes de Tres Arroyos, hasta el año 1958 en que San Cayetano obtiene la autonomía, separándose de Necochea y convirtiéndose en cabecera del partido, con la incorporación de Ochandio a la recién creada unidad administrativa.

Al respecto A.S. agrega:

*“recuerdo que para la inauguración de la Iglesia, donada por la familia de Honorio Gardey, vino el obispo de Bahía Blanca, yo ya tenía diez años.*

*La escuela y la Iglesia [imágenes 2 y 3] eran las dos instituciones donde alrededor de ellas se hacían los encuentros sociales, las veladas en familia, las carreras automovilísticas y de obstáculos muy reconocidas del lugar.*

*En ese momento muchas familias vivían en Ochandio y varios comercios se destacaban como lugar de encuentro de los pobladores (dos carnicerías, dos peluquerías, una tienda, dos bares con billar y tira gol, dos talleres mecánicos, un hotel, dos clubes: San Martín y Sportivo, un horno de ladrillos, dos herrerías).*

*En la etapa de mayor esplendor del pueblo la Cooperativa Agraria de Tres Arroyos puso una sucursal que permaneció en Ochandio hasta después de haberse sancionado la ley Raggio. En ese momento un grupo de vecinos decide formar una cooperativa con productores de la zona llamada “Honorio Gardey”, pero la declinación económica del campo y la modificación de los sistemas de transporte y comunicación produjeron, una lenta transformación de la producción agropecuaria, que provocó una fuerte migración hacia los centros urbanos y el cierre de la cooperativa”.*

Imagen N° 2: Iglesia de Ochandio



Imagen N° 3: Escuela primaria N° 11



Fuente: Prof. Marcela Noordermer, 2012.

Por su parte Defferrari (Imágenes 4 y 5) fue una importante estación del ferrocarril del Sud, ya que funcionaba como punto de conexión de ramales provenientes de Tres Arroyos, Tandil, Necochea y Coronel Dorrego. Con la nacionalización de los ferrocarriles en 1946 pasó a formar parte del Ferrocarril General Roca (Imagen 6). En sus inmediaciones se construyeron treinta casas para el personal ferroviario y sus familias, una casa para el personal soltero o transitorio, galpones de depósitos y servicio de locomotoras, como así también comercios (Imagen 7).

En la década del 1950 llegó a contar con 120 trabajadores. Era estación de empalme entroncando en ella tres ramales (Buenos Aires-Bahía Blanca vía Tres Arroyos; Ramal Defferrari-Coronel Dorrego, vía Copetonas y el empalme Lobería-Necochea-Bahía Blanca). El antiguo nombre del lugar fue Cooper, llamado así en honor a uno de los miembros del directorio del Ferrocarril del Sud, luego rebautizado como Defferrari. En varias oportunidades se realizaron gestiones para cambiarle el nombre como se observa en la imagen 4 y finalmente fue aceptado.

Imagen N° 4- Documento de solicitud de cambio de nombre a la estación Cooper.

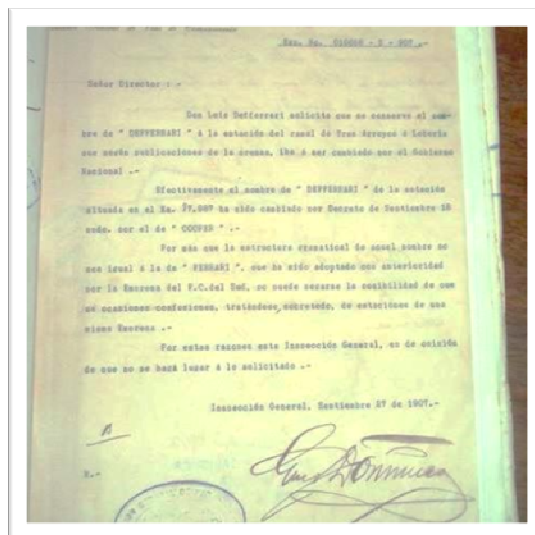

Fuente: [www.facebook.com/escuelatres.parajedefferrari?fref=ts](http://www.facebook.com/escuelatres.parajedefferrari?fref=ts)

Imagen N° 5: Cartel referido a la antigua estación Deferrari



Fuente archivo personal 2011

Imagen N°6: Colonia del ferrocarril en pie



Imagen N°7: Antiguo Comercio de Deferrari



Fuente archivo personal 2012

Al respecto una ex –vecina de Deferrari, J.S., de 62 años de edad que vivió hasta el año 1965 en el lugar, comenta:

*“Era un pueblo próspero, con gente de trabajo que vivía bien. La escuela primaria N° 3, “Juan Bautista Azopardo”, era confortable y funcionaban en ella todos los grados, en turno mañana y tarde. Mucha población escolar del pueblo y de la zona rural que a caballo o en sulky llegaban todos los días al colegio (Imagen 8).*

*Mucho trabajaba la cooperadora que integraba socialmente a la población organizando bailes, fiestas patrias y campeonatos de fútbol, para recaudar fondos destinados a la escuela y a la sala de primeros auxilios, que contaba con habitación e internación y médico permanente.*

*La seguridad estaba a cargo de dos policías permanentes, un cabo y un oficial y esta colonia agrícola y ferroviaria de casas muy confortables, se comunicaba con las ciudades más importantes vecinas, por medio del ferrocarril, a través del ramal costero Tandil-Bahía Blanca y dos empresas de colectivos, “La Estrella del Sur” uniendo San Cayetano, La Dulce, Necochea, por la mañana y “Fusile S. A., uniendo San Cayetano, Deferrari, Santa Marina y Necochea por la tarde”.*

*Muchos comercios ofrecían servicios en ese momento, una casa de Ramos Generales: Casa JOU, que ofrecía servicio de reparto de mercadería y combustible hasta la zona costera; tres almacenes, una panadería con cuadra, un confortable hotel, dos tiendas, dos carnicerías y bares”.*

*Gran tristeza y nostalgia sentí cuando la escuela, mi escuela primaria, cumplió 75 años y regresé al lugar; la soledad, el abandono y la falta de pobladores me demostraron que Deferrari se había convertido en un pueblo fantasma, uno de los tantos que caracterizan en la actualidad a la provincia de Buenos Aires”.*

Imagen N° 8: Antigua escuela N° 3



Imagen N° 9: Actual escuela N° 3



Fuente: archivo personal 2012

La escuela número tres conmemora en 2013 sus 100 años (Imagen 9) y una ex-alumna, C.P. cuya familia vive en un campo cercano al paraje, recuerda que:

*“Permanecí en Deferrari hasta tercer grado y quinto grado mi hermano, muy gratos recuerdos guardo de esa linda etapa; ya vivían pocas familias, diez o doce. El caminero, ex –ferroviarios jubilados que trabajaban en los campos de alrededor, algunos comerciantes (almacén de Visciarelli, bar de Rueda), la policía, una operadora para el teléfono público y el personal de la salita de primeros auxilios eran sus habitantes. La colonia ferroviaria ya estaba casi deshabitada y muy circunstancialmente pasaba algún tren de carga. La estación cerrada con candado, era el lugar preferido para jugar que teníamos los chicos en las vías del ferrocarril y si bien la soledad merodeaba el pueblito, todo estaba en buenas condiciones.*

*Hacia 1994 desde San Cayetano enviaron algunas familias para ocupar las casas del ferrocarril, si bien con esto se tendió a repoblar y contener a familias, la destrucción de la colonia ferroviaria y de las edificaciones desocupadas fueron una constante de la época, que no los contuvo y produjo una nueva migración hacia otros lugares”.*

Sin duda la soledad, la nostalgia y la tristeza caracterizan hoy este paraje y quienes vivieron allí expresan su sentir por ese pueblo “fantasma”, como J.J.M. que el 09-01-12, en el Facebook expresara:

*“Nos sentimos como los apátridas, todo el mundo tiene un barrio para recordar su infancia, los vecinos siguen estando, las casas, quizás con algunos cambios; pero quienes vivimos la infancia en Defferrari no tenemos nada, ya que no hay habitantes y para colmo de males, se han robado y destruido todo” (Imágenes 10 y 11).*

Imagen N° 10: Colonia ferroviaria  
destruida en DefferrariImagen N° 11: Construcciones derruidas  
en Defferrari

Fuente archivo personal, marzo de 2012

Cristiano Muerto es evidencia de la vida otorgada por el tren hoy sostenida apenas por el tráfico vehicular, ya que el viejo terraplén fue utilizado para emplazar sobre él la ruta N° 72. El nombre del lugar se relaciona con el arroyo Cristiano Muerto ubicado en proximidades de la vieja estación (Imagen 12).

Su nacimiento como estación habría sido el 7 de diciembre de 1910 y corresponde al denominado ramal Defferrari-Coronel Dorrego, también conocido como Ramal de la Costa, del Ferrocarril Sud. Hacia 1948 con la nacionalización del ferrocarril pasó a integrar la red del ferrocarril General Roca.

Como en tantos otros casos la apertura de la estación estimuló el poblamiento, la instalación de comercios y escuelas. Felipe Lacoste es recordado como uno de los primeros en instalar allí un almacén. Hacia 1960 Cristiano Muerto es desafectado como estación ferroviaria.

En la actualidad siguen funcionando en el lugar, el Jardín de Infantes Nubes de Algodón y la Escuela N° 4 Ramón Santamarina.

“En general asisten chicos del campo de empleados rurales. Cada vez hay menos gente, cuando no pueden mandar los chicos a la escuela se van” T.H.

Imagen N° 12: Silencios del tren



Fuente: archivo personal 2012.

Como ya se expresara la prosperidad de la economía argentina dio lugar a que los pueblos rurales como Ochandio, Deferrari y Cristiano Muerto, tuvieran por aquel entonces un desarrollo significativo en el distrito de San Cayetano como ocurrió con la población rural en toda la provincia de Buenos Aires.

Entre 1940 y 1960 la actividad agropecuaria argentina se caracterizó, como indica Balsa (2006), por la fuerte intervención estatal y una sustancial transformación en la tenencia de la tierra, donde se transitó del predominio de unidades de producción en arriendo a explotaciones en propiedad.

En la literatura especializada el debate gira en torno a desentrañar quien habría sido el sujeto protagonista de la expansión de la tenencia en propiedad, como ilustra Balsa, la complejidad en torno de la problemática se centra en "... si es que hubo un proceso de farmerización (acceso a la propiedad) de los chacareros arrendatarios, o si los terratenientes recompusieron las viejas estancias (o constituyeron nuevas) luego de echar a los no propietarios" (BALSA, 2006, p. 92). En tal sentido los tiempos de bonanza desaparecen cuando en los años sesenta a la política de desalojo de los arrendatarios rurales (ley Raggio), en la etapa del gobierno de facto de Juan Carlos Onganía, se le agrega el deterioro del sistema ferroviario, que estaba en manos del Estado el cual comienza a perder terreno frente al transporte carretero, ya que contaba con vehículos de mayor velocidad de traslado, buena capacidad de carga y seguridad de mercadería.

Al quedar virtualmente paralizados los ferrocarriles, las personas que trabajaban o dependían de alguna manera de él fueron abandonando paulatinamente las

poblaciones rurales para trasladarse a la ciudad cabecera o a ciudades vecinas e incluso a ciudades de rango tamaño mayor distantes a San Cayetano.

Paralelamente, se va introduciendo en este período, un nuevo paradigma productivo en el sector agropecuario, vinculado a la modernización de las labores rurales y, por tanto, generador de cambios sociales y culturales. Paradigma que exportado de otras latitudes, se caracteriza por implantar cambios en las variedades agrícolas, en las prácticas de labranza y en los tiempos dedicados a las tareas rurales.

Las causas que acompañan la puesta en marcha de este modelo habrían sido: la explosión demográfica ocurrida en los países menos desarrollados y la presión generada sobre las existencias alimenticias mundiales; la variación en las políticas agrarias instauradas por Estados Unidos, que sustituyeron la ayuda alimentaria a los países pobres por suministro de fertilizantes, entre otras. Decididamente los países con menores recursos debían aumentar la producción de alimentos a fin de evitar conflictos.

Lo cierto es que la tecnificación de las labores agrícolas permitió una racionalización y mejora en la producción, así como una fuerte reducción en el empleo de mano de obra rural asalariada, a lo que se debe sumar una mayor selectividad, asociada a la valorización de aquellos trabajadores capaces de manejar las nuevas herramientas incorporadas a las explotaciones agropecuarias.

Los pobladores que tenían algún vínculo con las tareas agrícolas ganaderas o que prestaban servicios a este sector permanecieron en los pequeños pueblos. Pero la crisis económica de 1990 generó el desempleo entre los obreros agrarios, produjo el cierre de cooperativas, comercios y muchos pequeños y medianos productores vendieron o arrendaron sus campos a grupos de inversores, dando como resultado una nueva migración hacia la ciudad.

Tanto las tablas 1 y 2 como el gráfico 1 dan claras evidencias de la dinámica poblacional presente en el partido, especialmente en el área rural y urbana desde la década del sesenta<sup>5</sup>.

La población total de San Cayetano ha disminuido en forma permanente hasta el censo del 2001, aunque mostrando signos positivos para 2010 con un leve crecimiento. Por su parte al hacer zoom en el comportamiento urbano rural de los residentes en el partido encontramos que la población urbana se ha mantenido en crecimiento; por su parte la rural sufre retrocesos desde 1960.

**Tabla 1. Variación relativa intercensal y crecimiento poblacional total, partido de San Cayetano 1960-2010**

Años	Total	Variación Relativa Intercensal 1960-2010	Crecimiento [ $r = \text{LN}(p_2/p_1)/n * 100$ ]
1960	10.534		
1970	9.543	-9,41	-0,99
1980	8.837	-7,40	-0,77
1991	8.652	-2,09	-0,21
2001	8.119	-6,16	-0,64
2010	8.399	3,45	0,34

Fuente: Elaboración personal sobre la base de datos del INDEC.

**Tabla 2. Variación relativa intercensal y crecimiento poblacional urbano rural, partido de San Cayetano 1960-2010**

Años	Población Urbana	Población Rural	Porcentaje urbana	Porcentaje rural	Variación Relativa Intercensal 1960-2010 Población urbana	Variación Relativa Intercensal 1960-2010 Población rural	Crecimiento Población urbana	Crecimiento Población rural
1960	5595	4939	53,11	46,89				
1970	6025	3518	63,14	36,86	7,69	-28,77	0,74	-3,39
1980	5953	2884	67,36	32,64	-1,20	-18,02	-0,12	-1,99
1991	6204	2448	71,71	28,29	4,22	-15,12	0,41	-1,64
2001	6757	1362	83,22	16,78	8,91	-44,36	0,85	-5,86
2010	7354	1045	87,56	12,44	8,84	-23,27	0,85	-2,65

Fuente: Elaboración personal sobre la base de datos del INDEC.

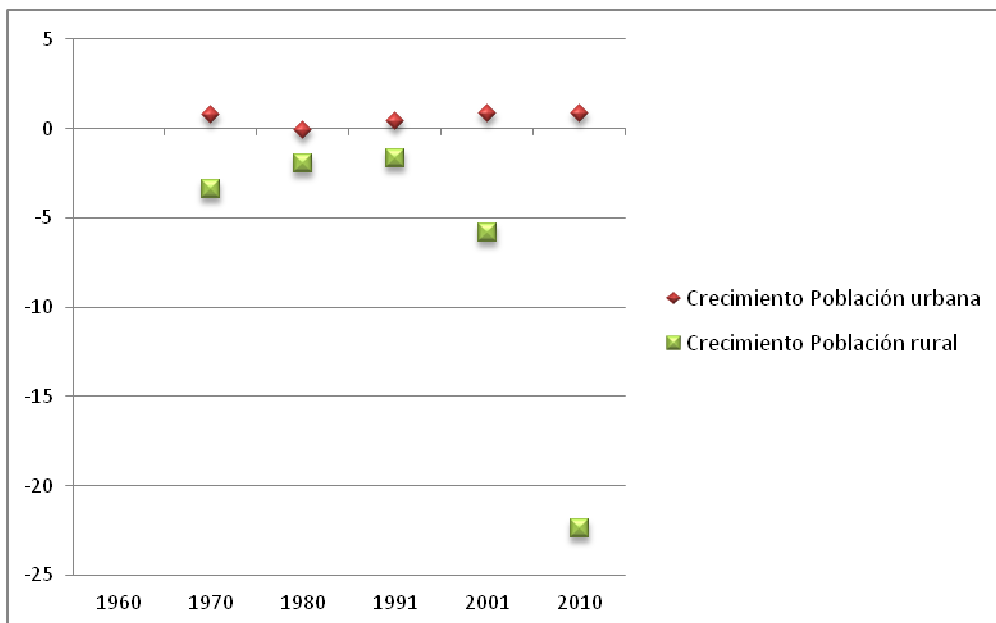

**Gráfico 1. Crecimiento población urbana-población rural San Cayetano 1960-2010**

Fuente: elaboración personal sobre la base de datos del INDEC

Reboratti (2001) menciona tres dimensiones en el problema de la exclusión territorial de las pequeñas poblaciones:

a- El aislamiento con respecto a la sociedad global.

b- El debilitamiento de vínculos

c- Emigración en busca de mejoramiento de la situación, lo que implica una pérdida de elementos positivos en la composición de la comunidad” (2001, p.79).

Estas tres dimensiones se observan en las localidades menores de San Cayetano. El aislamiento está dado a partir de la exclusión de la mano de obra rural, especialmente la no calificada, proceso que expulsa población y debilita vínculos y redes sociales, provocando por consiguiente un decrecimiento de la población, por falta de oportunidad de empleo y de desarrollo familiar y personal.

Las taperas, los locales de comercio hoy convertidos en ruinas o depósitos, los grandes galpones de ferrocarril deteriorados, derruidos y vacíos se convirtieron en el paisaje cotidiano de esos lugares.

La actividad agropecuaria, por otra parte, sufre los efectos de la Globalización. Las relaciones de poder y el marco institucional vinculados con las actividades agrícolas-ganaderas cambian, confirmándose “la imposición de un nuevo régimen o

sistema alimentario mundial” (FRIEDMAN citado por TEUBAL, 1995, p.13). La globalización influye sobre los sistemas agropecuarios y alimentarios de todo el planeta a través de la modernización agro-industrial: se aplican nuevas tecnologías e insumos a la producción agrícola, al procesamiento y a la distribución y comercialización de alimentos.

La expansión de la agricultura industrial o rural global<sup>6</sup> tiene que ver con la penetración en todo el planeta de grandes empresas transnacionales, cuyos capitales no son necesariamente de origen agropecuario. Estas tienen incidencia sobre las organizaciones operativas (productores, procesadoras, acopiadores, distribuidores), las instituciones de soporte (proveedores de insumos, bancos y centros de investigación) y los mecanismos de coordinación (gobiernos, asociaciones de industrias, mercados, etc.).

La Globalización de la agricultura se sostiene sobre la base de la especialización agrícola de empresas y regiones (commodities, insumos, tecnologías uniformes e innovadas y homogeneización de las pautas de consumo a nivel mundial). También se expresa en la difusión de la agricultura de contrato, los llamados “pool de siembra<sup>7</sup>”, las semillas, la biotecnología, la manipulación genética y el patentamiento.

En este contexto localidades que nacieron con el paso del ferrocarril y que se dinamizaron y crecieron merced al fuerte vínculo tejido entre la agricultura y el tren, ven que para algunos de ellos la suerte ha cambiado y diversas estrategias espaciales son observadas, localidades que se van esfumando, otras que luchan por subsistir, otras que se estanca, otras que muestran dinámicas zigzagueantes y otras que crecen.

### **Territorios actuales de Ochandio, Cristiano Muerto, Deferrari y balneario San Cayetano**

En estas pequeñas localidades se observan consecuencias derivadas de los procesos en el apartado anterior comentados, estos son:

- a- La reducción en el empleo rural, ya que los grandes productores no se integran a la cadena productiva de modo completo, ni les reportan ningún tipo de ingreso; dado que como productores globalizados, son parte del proceso de integración vertical<sup>8</sup>.
- b- La contaminación ambiental, pues la soja RR<sup>9</sup> precisa masivas fumigaciones con potentes agroquímicos que se aplican de manera mecanizada, afectando y contaminando arroyos, lagunas y pozos de agua y desequilibrando la fauna silvestre<sup>10</sup>.

Hoy en el país se intenta resolver esta problemática incorporando la agricultura de precisión que tendría por objeto optimizar la gestión de las parcelas rurales desde el punto de vista agronómico, medio ambiental y económico y pone a disposición del agricultor numerosa información.

c- La emigración, los pobladores parten de sus territorios obligados por la necesidad de obtener ingresos y un trabajo digno, ya que el ámbito rural no está en condiciones de proporcionarlo (Tabla 3). La tecnificación, la política estatal, las empresas multinacionales y otras circunstancias los dejan de lado.

En esta transformación, los pobladores de las pequeñas localidades sufren un fuerte proceso de exclusión y expulsión, sus condiciones de vida empeoran y sus estrategia de supervivencia se basan en el desplazamiento hacia las ciudades cabeceras.

Si nos detenemos en una de las localidades menores del partido de San Cayetano, Ochandio, es posible indicar que la marginación de estas pequeñas localidades se agudizó en la segunda ola de modernización instaurada en los años noventa, conocida en la literatura especializada como “Segunda Revolución de las Pampas”.

El campo desalienta las posibilidades de contener la población y en dicho contexto aparecen los planes sociales y proyectos en acciones con o por la población local. Los lugares importantes son la escuela, el club, la Iglesia, el Jardín de Infantes y en el caso particular de Ochandio el proyecto de implantación de un Centro para la Producción Total (CPTE).

Por su parte Defferrari y Cristiano Muerto, concentraciones que pierden población, que ven su economía decaer así como desaparecer sus principales instituciones, se convirtieron en parajes, les falta vida social y se agrupan en la primera organización del espacio agrario, con algunas familias alrededor de un comercio y de una escuela.

La localidad de Ochandio, si bien perdió población y prestancia económica, trata de recuperar protagonismo, intentando fomentar el desarrollo y arraigo de su comunidad. Por su parte, el balneario San Cayetano como villa balnearia, demuestra leves subas a lo largo de los últimos períodos censales en el número de residentes estables, aunque claramente debido a su funcionalidad recreacional y turística, que especialmente en períodos vacacionales incrementa notoriamente su población temporaria.

**Tabla 3. Población por localidades partido de San Cayetano**

Localidad	1968	1970	1980	1991	2001	2010
<b>San Cayetano</b>	11.050	9.682	8.829	6.141	6.757	7.354
<b>Ochandio</b>	700	650		153	82	51
<b>Defferrari</b>	900	320				
<b>Cristiano Muerto</b>	550	210				
<b>Balneario San Cayetano</b>	-	-		11	28	46

Fuente: Elaboración personal sobre la base de datos del INDEC y los correspondientes al año 1968 del Ecos Diario, 23-10-68 de Necochea (Pcia. De Bs. As.)

Como se explicara anteriormente, la población de las pequeñas localidades en análisis, se insertaban en el mercado laboral en momentos de auge y expansión del ferrocarril y de las actividades agrícolas ganaderas. Sin embargo, el avance tecnológico y las nuevas modalidades productivas e institucionales, modificaron las relaciones sociales de producción con consecuencias en esta población y sus trabajadores. Al respecto, J., una vecina oriunda de la localidad de Ochandio, de ochenta años, manifestaba sobre la experiencia vivida:

*“Recuerdo aquello que el tren trajo al pueblo. Las familias, las fiestas del colegio y del club, las posibilidades de trabajo; un pueblo feliz. Por eso añoro esos momentos y lucho para que no desaparezca.”*

En el caso de Ochandio, el campo hoy está relacionado directamente con el mundo, con el mercado mundial (verticalidades<sup>11</sup>), con lo externo, por tanto con actores que no son locales. El pueblo es representativo de un adentro (horizontalidades<sup>12</sup>), compuesto por el CEPT N° 34, el club Sportivo, la escuela N° 11, el jardín de infantes, el almacén, la Iglesia del “Sagrado Corazón”.

Estas verticalidades y horizontalidades que definiera Santos (1991; pp. 71-76) constituyen “el esfuerzo local de desarrollo desde el pueblo y desde algunos productores agrarios que entienden la necesidad de rearticular a su actividad con el territorio local” (ALBADALEJO, et al, 2010 p.16). Aquí es donde se hace necesario un mayor compromiso de capitales privados en la zona, de la población de Ochandio y del Estado municipal y/o provincial para reconstruir el territorio con otras estrategias que apunten

no solo a la educación, al compromiso democrático, sino a nuevos emprendimientos económicos que le permitan a Ochandio crecer, desarrollarse localmente, con propuestas como el turismo rural (la iglesia de Ochandio, el Club, la estancia “Manantiales”) u otros emprendimientos como pequeñas y medianas industrias (PYMES) que produzcan valor agregado y favorezcan la reinstalación de población.

Tal como establece Radonich “Un territorio constituye en diferentes niveles de complejidad un conjunto organizado de actores y recursos que interactúan dialécticamente, una realidad construida a partir de procesos complejos, que involucran interacciones sociales, dimensiones institucionales y culturales y relaciones de poder” (RADONICH, 2004). El territorio así entendido permite comprender estas áreas rurales o pequeños asentamientos poblacionales y sus interrelaciones dentro del sistema productivo que les dieron forma a través del tiempo.

J. un habitante oriundo de la localidad de Ochandio, de sesenta y cinco años, que vive en un establecimiento agropecuario, explica:

*“Veo todo por reconstruir, nada es imposible pero la tarea sería muy ardua, solo queda el terreno donde estaba la casa de Cacho, un grupo de pibes corre tras la pelota. Es lo único que no ha cambiado, me parece ver en ellos a mis amigos de antaño. ¿Dónde estarán? La búsqueda de oportunidades los llevó por el mundo; con estos pibes pasará lo mismo, hoy despreocupadamente quieren emular a Maradona. ¡Un sueño!!! Un sueño como el que yo hoy trato de recordar, reconstruyendo imágenes borrosas. Se me borran las imágenes, por el tiempo transcurrido, o porque los ojos se me humedecen, tengo que tratar que todo se aclare, que todo se ilumine la nostalgia no debe inundarme.*

*Mientras los niños corran detrás de la pelota, mientras al levantar la vista podamos visualizar que esta pampa, la línea del horizonte, ese lugar maravilloso donde el cielo acaricia la tierra hay lugar para no tener esperanza.*

*¿Por qué llegamos a esta realidad de hoy? Sin duda no hubo una sola causa, tampoco esta historia está exenta de responsables. Sin duda los que tomaron las decisiones nunca estuvieron en Ochandio, no respiraron este aire cargado de aromas a tierra húmeda o a trigo maduro, tampoco escucharon en un atardecer lo que la pampa nos quiere decir.*

*Menos aún después de cincuenta años los que regresaron a su patria natal y se encontraron que la casa de Cacho ya no existe, pero que los niños siguen corriendo detrás de la pelota”.*

Como “lugar del acontecer cotidiano, homólogo o complementario, el lugar es ese espacio banal de la Geografía” (SANTOS, 2000; p.105-112) creador de la solidaridad y de la interdependencia obligatoria generada por las situaciones cara a cara de que habla Schutz (1967, p.145).

Ante esta realidad, las estrategias avanzan, una de ellas se hace visible en Ochandio donde su población junto a la Municipalidad de San Cayetano y la provincia de Buenos Aires, hicieron posible la creación del Centro Educativo para la Producción Total (CEPT) N° 34 parte de un programa mayor aplicado en otros distritos de la provincia de Buenos Aires.

En un contexto como el evidenciado y tomando el enfoque de Rofman (1995), la cuestión local debe abordarse desde la problemática y el problema debe ser “significado” por los propios actores socio-territoriales.

El CEPT se inauguró el 24 de abril del 2009 en la localidad de Ochandio, partido de San Cayetano. Busca fomentar el desarrollo y arraigo de la comunidad rural a través del protagonismo de sus propios actores mediante la pedagogía de alternancia, el trabajo en red con otras instituciones y la cogestión con el gobierno como estrategias centrales de su accionar.

El Desarrollo local para el programa CEPT es un objetivo estratégico a alcanzar y a su vez una concepción y metodología que guía la acción. Esta concepción implica crear condiciones para impulsar el desarrollo a partir de las posibilidades reales y potenciales del territorio, entendiéndolo como espacio geográfico, es decir, “como una realidad relacional, la naturaleza y la sociedad, mediatizadas por el trabajo” (SANTOS, 1996, pp. 27-28).

A través de este proyecto Ochandio intenta resurgir o refuncionalizarse y evitar convertirse en un mero paraje.

Portal (1996, p. 57) refiriéndose a la conformación diferencial de pueblos, barrios y colonias señala que “territorio o lugar es una construcción histórica y una práctica cultural”.

Por eso se debe rescatar “el pertenecer a” en el caso del CEPT de Ochandio ya que se territorializan los problemas y también se pueden hallar soluciones, ya que se encuentra en el plano local la posibilidad de re-direccionar la cultura política y sus prácticas, apuntando a un verdadero desarrollo local.

¿Será posible esto? En la actualidad el Centro se dispone a cumplir con una doble finalidad: la educativa que se está llevando a cabo y el proyecto productivo difícil de consensuar y lograr, pero posible.

---

Un ejemplo de proyecto productivo que constituye una experiencia exitosa es Cambio Rural Porcino del INTA, grupo que está integrado mayoritariamente por pequeños productores familiares de la localidad de Ochandio y el establecimiento educativo, promotor en la conformación de este grupo. Crían cerdos en forma complementaria a sus actividades, ya que son empleados rurales y realizan esta actividad en forma familiar para obtener un ingreso extra a su salario. Mayoritariamente el producto obtenido son lechones aunque, algunos han comenzado a producir capones.

Esto apunta a revertir el proceso migratorio, respaldar la cultura del trabajo y otorgar la posibilidad de desarrollo personal y profesional a los habitantes de Ochandio. Como sostienen Santos (2000) y Soja (1997), el quehacer de la ciencia geográfica debe figurar como una herramienta eficaz para lograr sociedades más equitativas. Para el primero “la toma de conciencia en la relación cotidiana entre el lugar, así como el espacio banal y los pobres generará una realidad más equitativa social y territorialmente” (SANTOS, 2000, pp.108-114).

Por su parte el Soja mediante “el Tercer Espacio” brinda visibilidad a sujetos y grupos marginados. De tal suerte “este espacio será de resistencia y de reivindicación de la diferencia” (SOJA, 1997, p. 73-76).

## **Conclusión**

Regresando al objetivo planteado para el presente artículo es decir, reflexionar respecto de cuáles son los desafíos que la renovación de los vínculos urbano rurales impone a la construcción de territorios más equitativos y sustentables en el partido de San Cayetano, se observan pistas, señales, marcas territoriales tendientes a fortalecer la posibilidad de pervivencia de algunas pequeñas localidades, el estancamiento de otras y hasta el languidecimiento. Esto no debe entenderse como una generalización sino como datos que evidencian cierta dinámica y que solo los aconteceres irán demostrando resultados, es una instantánea, una voz de esperanza que parte de los sujetos residentes y ex residentes en las localidades menores en estudio.

Son los actores sociales, económicos, culturales y políticos quienes construyen y transforman los territorios, evalúan las características que hacen más atractivos los lugares y testimonian cómo viven sus vidas enlazadas con las de los otros. Por ello es

importante la articulación entre todos los actores del territorio, donde los Municipios guíen, y la sociedad participe en forma igualmente activa.

Finalmente establecer que en la implementación de las políticas de desarrollo local articuladas con las acciones propias de la gestión territorial es donde la Geografía como disciplina está llamada a intervenir. Debe ser guía en el proceso de formulación de propuestas de acción, ya que las tareas de planificación y gestión de los territorios son inherentes a ella, lo que le permite avanzar hacia la sostenibilidad de los modelos de desarrollo económico y social.

### **Agradecimiento**

Mostrar nuestra gratitud a los pobladores de San Cayetano, indispensables en la elaboración de este artículo; en especial a los entrevistados por brindar su valioso tiempo como informantes.

### **Notas**

- 1- Intaschi, D. (2000)
- 2- Según Diez Tetamanti, J. (2011; P.P. 1-22) el término pequeñas localidades comienza a utilizarse en la provincia de Buenos Aires posterior a la crisis social del 2011. A partir del año 2003 desde el Estado han sido consideradas como un continuo entre la población dispersa y la población rural agrupada. Estos territorios son factibles de ser incluidos en las acciones del gobierno, como en el 2004, la promulgación de la ley 13.251 (régimen de promoción de pequeñas localidades); año 2007, Programa Pueblos; y año 2008, Programas Pueblos II y la Resolución 497/2008 de Creación del Registro de Adhesiones Municipales al Programa de Promoción de Pequeñas localidades de la provincia de Buenos Aires y reglamentación de la Ley 13.251, mediante decreto P.E. 1544/08.
- 3- Parajes: concentraciones que pierden población, que ven decaer su economía así como sus principales instituciones; les falta vida social y se agrupan en la primera organización del espacio agrario, con algunas familias alrededor de una escuela o comercio.
- 4- Para preservar la identidad de los entrevistados se colocan las iniciales del nombre y algunos datos caracterizadores.
- 5- Se analizan los datos a partir del censo de 1960 ya que es a partir de dicho censo que San Cayetano es considerado un partido autónomo.
- 6- El sector agropecuario argentino se encuentra atravesando por un proceso caracterizado por la desaparición de un importante número de explotaciones agropecuarias, el deterioro de las condiciones de vida de las familias rurales y de las condiciones ambientales, efectos asociados al modelo de agricultura industrial que se impone desde la década de los noventa del siglo XX. Tal como afirman Teubal (2001), Domínguez y Sabatino (2006), este conjunto de transformaciones se sustentan en la soja y el paquete tecnológico que la acompaña, a costa de la ganadería y de otros cereales tradicionales.
- 7- Pool de siembra: asociación de inversores que tienen como finalidad la obtención de un rendimiento económico mediante una explotación agraria. En un pool de siembra participan



inversores de diferente tamaño de capital, englobando de este modo a agentes financieros ajenos al sector agropecuario tradicional (inversores, administradores, propietarios de campo, contratistas)

8- Cfr. Neiman 2002 y 2010.

9- Semilla de soja RR es su sigla comercial que en inglés significa Roundup Ready. Roundup es la marca comercial del glifosato. El empleo de cultivos transgénicos tolerantes a herbicidas resuelve el problema de avances de malezas. La soja tolerante a glifosato se obtuvo por inserción de un gen bacteriano en el genoma de la planta. Las variedades tolerantes al herbicidas constituyen, casi la totalidad del cultivo de soja en todo el país (<http://www.planetasoja.com/index.php?selmenu=&sec=57>)

10- Cfr. Pengue 2000 y 2005, Morina 2010

11- Verticalidades: el espacio geográfico en la Globalización se convierte en un elemento de regulación sea por la horizontalidad, sea por la verticalidad. Las últimas reagrupan áreas o puntos al servicio de los actores hegemónicos, a menudo lejanos. (Santos, M., 1991; p.p. 71-76)

12- Horizontalidades: proceso directo de la producción, asiento de lo cotidiano de todos y todas, individuos, colectividades, instituciones, firmas están cimentadas por la similitud de las acciones, actividades agrícolas modernas, algunas actividades urbanas o por su asociación y complementariedad con la vida urbana, relaciones que deben ser entendidas y definidas como campo –ciudad. El espacio geográfico a cualquier escala reagrupa horizontalidades y verticalidades (Santos, M.; 1991, p.p. 71-76).

## Bibliografía

-ALBADALEJO, Christophe: “De la Pampa Agraria a la Pampa Rural: la desconstrucción de las localidades y la invención del desarrollo rural local”. En: *Párrafos Geográficos*, Trelew, Argentina V: 1; 2007. 450 págs.

-ALBADALEJO, Christophe; BUSTOS Cara, R.: (compiladores) *Desarrollo Local y Nuevas Ruralidades en Argentina*, Co edición UNS, INRA-SAD, Mediations, IRD/UR 102 y Dynamiques Rurales; Diciembre, 2004; Bahía Blanca, Argentina. 398 págs.

-ALTSCHULER, Bárbara: “Municipios y Desarrollo local. Un balance necesario”. En: Rofman, Adriana y Villar, Alejandro; compiladores, *Desarrollo Local, una revisión crítica del debate*. Edición Espacio, Bs. As., 2006; p.p. 1-20.

-ARROYO, Daniel: “Los ejes centrales del desarrollo local en la Argentina”. Mimeo, material curso de postgrado, *Desarrollo local y Economía social*, FLACSO, Bs. As., 2002. 17 páginas.

-ARROYO, Daniel: “Políticas Públicas y articulación inter-institucional”. En: Tercer seminario “El desarrollo local y la economía social desde la perspectiva de la integración regional”, Ministerio de Desarrollo Social. PNUD, Argentina 2007.

-ARROYO, Daniel: *Hacia un nuevo modelo de gestión local*; FLACSO, Oficina de Publicaciones del CBC, UBA. 1997.

-BALSA, Javier. El desvanecimiento del mundo chacarero. Transformaciones sociales en la agricultura bonaerense 1937-1988, Universidad Nacional de Quilmes, Buenos Aires, 2000, 324 páginas.

-BERTI, Graciela Ma.; NOORDERMER, Ma. Marcela. "La transformación del territorio en Ochandio". In: XXII Encuentro Nacional de profesores de Geografía, Villa Mercedes, San Luis. 2013. 13 páginas.

-BERTI, Graciela María. La posibilidad del desarrollo local en el distrito de San Cayetano, en la etapa pos-neoliberal, tesis de la Licenciatura de Geografía; Universidad del Centro de la Provincia de Buenos Aires, Facultad de Humanidades; Noviembre, 2012. Inédita. 151 páginas.

-BEVILACQUA, Claudia: "El proceso de urbanización de ciudades pequeñas de la provincia de Buenos Aires. El caso del municipio de San Cayetano. 1960-1995". Trabajo de investigación, primera parte, CONICET. Mayo de 1996

-CARBALLEDA, Alfredo y BARBERENA, Mariano. "La necesidad de una estrategia de Políticas Socio Productivas para las pequeñas localidades". En: Revista Margen N° 32. Verano de 2004. Disponible en: <http://www.margen.org/suscri/margen32/carbarbe.html>. Consultado el 20 de julio de 2013. 2004.

-Censo de Población y Vivienda 1980. Serie A. Resultados provisionales por localidad. INDEC, Bs. As., 1981.

-Censo Nacional de Población y Vivienda 1991. Por localidad. Resultados definitivos. Serie G N° 1 INDEC, Buenos Aires, 1994.

-Censo Nacional de Población y Vivienda 2001. Resultados definitivos. INDEC. Buenos Aires, 2004.

-Censo Nacional de Población y Vivienda 2010. INDEC, Buenos Aires, 2011

-Censo Nacional de Población, Familias y Viviendas, 1970. Resultados provisionales. Localidades con 1000 y más habitantes. Todo el país, 1973

-Censo Nacional de Población, Familias y Viviendas de 1960. Tomo por grupos de provincias. Dirección Nacional de Estadística y Censos, Buenos Aires, 1962.

-DIEZ TETAMANTI, Juan: Despoblamiento y acción del Estado en la región del Sudeste bonaerense entre 1976 y 2004. Estudio de caso en las localidades de Mechongué (partido de General Alvarado) y San Agustín (partido de Balcarce). Colección Veracruz N° 17 Ed. Fundación Cátedra Iberoamericana. Barcelona.

-DIEZ TETAMANTI, Juan: Políticas de Acercamiento del Estado a las localidades rurales de la provincia de Buenos Aires: la creación de espacios delegados. In: Revista

de trabajo social y ciencias sociales. N 63. Pp. 5-23. Disponible en: [dialnet-unirioja.es/servlet/autor?codigo=2185647](http://dialnet-unirioja.es/servlet/autor?codigo=2185647). Consultado el: 15 de agosto de 2013.

-DOMINGUEZ, Diego; SABATINO, Pablo: “Con la soja al cuello: crónica de un país hambriento productor de divisas”. En: Los tormentos de la materia. Aportes para una ecología política latinoamericana. Alimonda, Héctor. CLACSO, Consejo Latinoamericana de Ciencias Sociales, Buenos Aires. Marzo del 2006.

-ECHEVERRI PERICO, Rafael: El enfoque territorial redefine el desarrollo rural, FAO, Santiago de Chile, abril 2009; p.p.11-12.

-EGOBURU, Fabiana: “El Asociativismo y la Solidaridad en Ochandio, una experiencia exitosa en Cambio Rural Porcino”. In: Revista ABW, Chacra Barrow, N° 50, junio 2012. 26 páginas

-GAINARD, Romain: La Pampa Argentina. Ocupación, poblamiento, explotación, de la conquista a la crisis mundial (1550-1930); Buenos Aires, Solar, Dimensión Argentina, 512 p.p.; 1989.

-GORENSTEIN, Silvia, Napal, Martín; Barbero, Andrea: “Desafíos del desarrollo rural en Argentina: una lectura desde un territorio de la pampa húmeda”. Economía, Sociedad volumen IX, N° 29, 2009, P.P. 119-143.

-INTASCHI, Daniel: “Estudio de situación del Partido de San Cayetano”. Chacra Experimental Integrada Barrow. Grupo Operativo de trabajo Centro Sur. Barrow. Mayo de 2000

-MIKKELSEN, Claudia Andrea: Cambios y reestructuración en el espacio rural: el caso del partido de General Pueyrredón, Argentina, Estudios Socio Territoriales. Revista de Geografía N° 7, p.p. 178-202: 2007-2008.

-MORINA, Jorge Osvaldo (Ed.) Geografías de la agricultura industrial sojera en la Argentina ¿viaje de ida?. Serie publicaciones del PROEG N°9. Departamento de Ciencias Sociales. Universidad Nacional de Luján. Lujan. 146 p. 2010.

-NEIMAN, Guillermo, “Reestructuración de la agricultura y trabajo: hacia la nueva agenda de investigación en sociología rural”. En: Tadeo, N. (Coord.) Procesos de Cambio en las Áreas Rurales de la Argentina. Hacia la Construcción de un nuevo concepto de Ruralidad. p.p. 49-56. 2002.

-NEIMAN, Guillermo, 2010. “Los estudios sobre el trabajo agrario en la última década. Una revisión para el caso argentino”. Mundo agrario, Centro de Estudios Histórico Rurales, Universidad de La Plata, vol. 10, p.p 1-19, 2010.

-PENGUE, Walter. “La ingeniería genética y la intensificación de la agricultura argentina: algunos comentarios críticos”. 2005. Disponible en: [www.cepal.org/publicaciones/MedioAmbiente](http://www.cepal.org/publicaciones/MedioAmbiente). Consultado 12 de Diciembre de 2006.

- 
- PENGUE, Walter. Cultivos transgénicos ¿Hacia dónde vamos?. Ed. Lugar. 2000.
- PORTAL, María Ana: “Los Espacios Locales”. En: Bayardo, R. y Lacarrieu, M. (comps.), La dinámica global-local. Cultura y Comunicación: nuevos desafíos, Buenos Aires, Ciccus - La Crujía, 1999.
- RADONICH, Martha: “Asentamientos y trabajadores rurales. Una historia y un presente en el Alto Valle del Río Negro y del Neuquén”. Tesis de Maestría en Sociología Rural Latinoamericana, FADECS. UNCo. Mimeo; 2004.
- RATIER, Hugo: Poblados bonaerenses, Vida y Milagros; Buenos Aires, La Colmena. 2004, p.p. 25 a 29.
- REBORATTI, Carlos: Los mundos rurales. En: Torrado, S. (compilador). Población y bienestar en la Argentina del primer al segundo centenario. Una historia social del siglo xx, Edhasa, 2007. Pp.85-108.
- REBORATTI, Carlos: Una cuestión de escala: sociedad, ambiente, tiempo y territorio, Sociologías, 3/5, UF do Río Grande do Sul. 2001.
- RODRIGUEZ GÓMEZ, Gregorio y otros: Metodología de la Investigación Cualitativa. Ediciones Aljibe, Granada, España, 1996.
- RUIZ OLABUENAGA, José I.: Metodología de la investigación educativa, tercera edición, documento electrónico, 2003.
- SANTOS, Milton: De la totalidad al lugar. Ediciones Oikos-Tau, Barcelona, 1996-a
- SANTOS, Milton: Metamorfosis del espacio habitado, Oikos-Tau, Barcelona; 1996-b.
- SANTOS, Milton: La Naturaleza del Espacio, edit. Ariel, Barcelona, 2000.
- SANTOS, Milton: Técnica, espacio y tiempo. Globalización y medio técnico científico informacional. Editorial Huitec, San Pablo, 1994.
- SCHUTZ, Alfred “Globalización e identidad cultural”. En: Bayardo, R. y Lacarrieu, M. (comps): La dinámica global-local. Cultura y Comunicación: nuevos desafíos. Buenos Aires, Ciccus-La Crujía, p. 145. 1999.
- SCRIBANO, Adrián: El proceso de investigación social cualitativo. Prometeo libros; BS. As., 2008, 299 páginas.
- SILI, Marcelo: La Argentina Rural: de la crisis de la modernización agraria a la construcción de un nuevo paradigma de desarrollo de los territorios rurales; ediciones INTA-DDIB, 2005, 108 páginas.

-SOJA, Edward. El tercer espacio.1997. Disponible en: es.scribd.com/doc/12591925/Soja-Edward-El-Tercer-Espacio. Consultado el: 28 de octubre de 2010.

-TEUBAL, Miguel: Globalización y Nueva Ruralidad en América Latina, en Giarraca, N. (comp.), ¿Una nueva ruralidad en América Latina?, Clacso, Buenos Aires. Pp.45-65. 2001.

Fuentes de información:

-Dirección de Asuntos Municipales, Secretaría de Extensión Universitaria- Universidad de La Plata: San Cayetano, reflexiones y datos para una estrategia de desarrollo, introducción, la población y la vivienda, 2005.

-Suplemento rural de Clarín: “La segunda revolución de la pampa, una conquista tecnológica”, 06-08-05.

-www.San Cayetano.gob.ar

-www.caynet.com.

Recebido em 18/09/2013 Aceito para publicação em 10/03/2014.
---